



# RAPORT O STANIE GMINY PRZYTOCZNA ZA ROK 2025



*Klub Dzieciątka „Domiś” - Nagroda Lubuskiego Mistra Budowy  
przyznawana przez Lubuską Izbę Budownictwa*

G M I N A \_\_\_\_\_  
**PRZYTOCZNA**  
*każdemu po drodze...*

Maj 2026

## Spis treści

Spis treści.....	1
Wstęp .....	3
1. OGÓLNA CHARAKTERYSTYKA GMINY.....	4
1.1.POŁOŻENIE GMINY .....	4
1.2.    DEMOGRAFIA ORAZ URZĄD STANU CYWILNEGO .....	4
1.3.    WŁADZE GMINY .....	9
1.4.    GMINNE JEDNOSTKI ORGANIZACYJNE I POMOCNICZE.....	11
2. SYTUACJA FINANSOWA GMINY.....	12
2.1 DOCHODY .....	12
2.2 WYDATKI.....	15
2.3 KWOTA ZADŁUŻENIA ORAZ KSZTAŁTOWANIE SIĘ WSKAŹNIKÓW SPŁATY.....	17
3. MIENIE KOMUNALNE .....	19
3.1. STAN MIENIA KOMUNALNEGO ORAZ ZMIANY JAKIE ZASZŁY W ROKU 2025 .....	19
3.1.1. GRUNTY .....	19
3.1.2. BUDYNKI I LOKALE .....	20
3.1.3. OBIEKTY INŻYNIERII LĄDOWEJ I WODNEJ .....	21
3.1.4. MASZYNY I URZĄDZENIA TECHNICZNE.....	21
3.1.5. ŚRODKI TRANSPORTU.....	22
3.1.6. NARZĘDZIA, PRZYRZĄDY, RUCHOMOŚCI I WYPOSAŻENIE, GDZIE INDZIEJ NIESKLASYFIKOWANE.....	22
3.2 MIENIE KOMUNALNE PRZEKAZANE JEDNOSTKOM W TRWAŁY ZARZĄD .....	22
3.3 DOCHODY Z TYTUŁU WYKONYWANIA PRAW WŁASNOŚCIOWYCH I INNYCH PRAW MAJĄTKOWYCH WG STANU NA DZIEŃ 31.12.2025 R. ....	23
3.4    INFORMACJE O INNYCH NIŻ WŁASNOŚĆ PRAWACH MAJĄTKOWYCH ORAZ POSIADANIU WG STANU NA DZIEŃ31.12.2025 R. ....	24
3.5 DZIAŁALNOŚĆ SPÓŁKI LUBUSKI SIM .....	24
4. INFORMACJA O REALIZACJI POLITYKI, PROGRAMÓW I STRATEGII .....	25
4.1 OMÓWIENIE STRATEGII ROZWOJU GMINY.....	25
4.2 PLANY, PROGRAMY I POLITYKI GMINNE .....	27
5. REALIZACJA UCHWAŁ .....	40
6. DZIAŁANIA GMINY .....	51
6.1. REALIZACJA INWESTYCJI I REMONTÓW .....	51
6.1.1 ZADANIA INWESTYCYJNE ZREALIZOWANE W 2025 R. ....	51
6.1.2. PRZEDSIĘWZIĘCIA Z FUNDUSZU SOŁECKIEGO.....	61

6.2. POZYSKIWANIE ŚRODKÓW ZEWNĘTRZNYCH I REALIZACJA PROJEKTÓW W 2025 r. ....	64
7. OBSZARY DZIAŁALNOŚCI GMINY .....	68
7.1 GOSPODAROWANIE ODPADAMI KOMUNALNYMI.....	68
7.2. GOSPODARKA ZASOBEM GMINNYM.....	71
7.3. INFRASTRUKTURA DROGOWA .....	72
7.4. OBWODNICA MIEJSCOWOŚCI PRZYTOCZNA.....	74
7.5. INFRASTRUKTURA KOLEJOWA.....	75
7.6. INFRASTRUKTURA TECHNICZNA.....	76
7.7. OCHRONA ŚRODOWISKA I ROLNICTWO .....	77
7.8. PODATKI I OPŁATY LOKALNE .....	78
7.9. GOSPODARKA PRZESTRZENNA.....	80
8. EDUKACJA I OŚWIATA.....	81
9. POMOC SPOŁECZNA I WSPARCIE DLA RODZIN .....	94
10. PROMOCJA GMINY .....	100
11. KULTURA, SPORT I TURYSTYKA.....	103
12. OCHRONA ZDROWIA .....	104
13. BEZPIECZEŃSTWO PUBLICZNE I OCHRONA PRZECIWPOŻAROWA.....	104
14. ORGANIZACJE POZARZĄDOWE .....	106
15. DZIAŁANIA GMINY NA STAN BEZROBOCIA.....	109
11. Spis Tabel.....	111
12. Spis wykresów .....	113
13. Spis rysunków.....	114

### **Szanowni Państwo,**

Mam przyjemność zaprezentować Państwu Raport o stanie Gminy Przytoczna, który jest podsumowaniem działań samorządowych i podległych instytucji w 2025 roku. Dokument został przygotowany zgodnie z dyspozycją art. 28 aa ustawy z dnia 8 marca 1990 r. o samorządzie gminnym, zawiera w szczególności realizację przez Wójta polityk, programów i strategii oraz uchwał Rady Gminy Przytoczna za rok poprzedni. Niniejsze opracowanie pokazuje w sposób przekrojowy specyfikę działania samorządu gminnego, pozwala zrozumieć procesy zachodzące w różnych obszarach jego funkcjonowania.

Sporządzanie raportu o stanie gminy wynika z obowiązującego porządku prawnego, tj. ustawy z dnia 11 stycznia 2018 r. o zmianie niektórych innych ustaw w celu zwiększenia udziału obywateli w procesie wybierania, funkcjonowania i kontrolowania niektórych organów publicznych. Zasady związane z raportem o stanie gminy przedstawiają się następująco:

- 1) raport przedstawiany jest przez organ wykonawczy gminy jej organowi stanowiącemu i kontrolnemu co roku do dnia 31 maja;
- 2) raport obejmuje podsumowanie działalności burmistrza w roku poprzednim, w szczególności realizację polityk, programów i strategii, uchwał rady gminy i budżetu obywatelskiego;
- 3) rada rozpatruje raport podczas sesji absolutoryjnej i jest on rozpatrywany przed decyzją rady, co do udzielenia lub nieudzielenia absolutorium wójtowi z tytułu wykonania budżetu;
- 4) nad raportem przeprowadzana jest debata;
- 5) każdy radny może zabierać w debacie głos bez ograniczeń czasowych;
- 6) mieszkańcy mogą również zabierać głos w debacie nad raportem przy zachowaniu poniższych wymogów:
  - a) mieszkaniec, który chciałby zabrać głos, zobowiązany jest złożyć do przewodniczącego rady pisemne zgłoszenie, które musi być poparte podpisami co najmniej 20 osób,
  - b) pisemne zgłoszenie mieszkaniec musi złożyć najpóźniej w dniu poprzedzającym dzień, na który została zwołana sesja, podczas której ma być przedstawiony raport,
  - c) mieszkańcy wypowiadają się wg kolejności złożonych zgłoszeń,
  - d) ustawa wskazuje, że głos może zabrać do 15 mieszkańców, chyba że rada postanowi o zwiększeniu tej liczby;
- 7) po zakończeniu debaty nad raportem rada przeprowadza głosowanie nad udzieleniem wójtowi wotum zaufania;
- 8) rada, uchwałą o udzieleniu wójtowi wotum zaufania, podejmuje bezwzględną większość głosów ustawowego jej składu;
- 9) niepodjęcie uchwały o udzieleniu wójtowi wotum zaufania jest równoznaczne z podjęciem uchwały o nieudzieleniu wójtowi wotum zaufania;
- 10) w przypadku nieudzielenia wotum zaufania w dwóch kolejnych latach, rada może podjąć uchwałą o przeprowadzeniu referendum w sprawie odwołania organu wykonawczego gminy, przy zachowaniu odpowiedniej procedury.

Przedstawiając niniejszym raport, dziękuję tym wszystkim, którzy przyczynili się do rozwoju naszej Gminy: mieszkańcom, sołtysom, radnym, pracownikom urzędu i jednostek gminnych, a także partnerom społecznym i gospodarczym. Wszystkim Państwu dziękuję za zaangażowanie na rzecz dobra wspólnego i rozwoju naszej małej ojczyzny.

Z poważaniem

Bartłomiej Kucharyk

Wójt Gminy Przytoczna 3

# 1. OGÓLNA CHARAKTERYSTYKA GMINY

## 1.1. POŁOŻENIE GMINY

Gmina Przytoczna jest gminą wiejską, położoną w środkowo-wschodniej części województwa lubuskiego w powiecie międzyrzeckim. Graniczy z gminami: Międzyrzecz, Skwierzyna, Pszczew, Międzychód oraz Bledzew. W skład gminy wchodzi 14 sołectw: Chełmsko, Krasne Dłusko, Dębówko, Gaj-Poręba, Goraj, Krobielewo, Lubikowo, Nowa Niedrzwica, Przytoczna, Rokitno, Strychy, Stryszewo, Twierdzielewo, Wierzbno. Gmina Przytoczna położona jest przy drodze krajowej nr 24 relacji Poznań-Gorzów Wlkp.-Szczecin. Przez gminę przebiega jeden z ważnych szlaków komunikacyjnych od zachodniej jej strony Berlin-Kostrzyn-Poznań.

Miejscowość Przytoczna położona jest w dolinie strumienia Dłuska Struga pomiędzy jeziorami Przytoczno i Nadolnym. Prawie cały obszar należy do zlewni rzeki Warty, jedynie południowa jego część leży w zlewni pośredniej Obry.

Gmina Przytoczna położona jest w sąsiedztwie obszarów Natura 2000, takich jak: Jeziora Pszczewskie i Dolina Obry, Rynna Jezior Obrzańskich oraz Puszcza Notecka. Gmina obszarowo zajmuje powierzchnię 184,82 km<sup>2</sup>, co stanowi 1,32% województwa lubuskiego i 13,29% powiatu. Średnia gęstość zaludnienia wynosi 31 osób/km<sup>2</sup>.

Rysunek 1. Położenia gminy Przytoczna



Źródło: na podstawie danych z Urzędu Gminy Przytoczna

## 1.2. DEMOGRAFIA ORAZ URZĄD STANU CYWILNEGO

Na dzień 31 grudnia 2025 roku obszar gminy Przytoczna zamieszkiwało 5330 osób, w tym 2728 mężczyzn (51,18%) i 2602 kobiet (48,82%). Dane liczbowe przyjęte z ostatnich trzech lat wskazują, że liczba mieszkańców ogółem, w tym zameldowanych na pobyt stały w kolejnych latach zmniejsza się. Struktura mieszkańców gminy Przytoczna w 2025 roku wg ekonomicznych grup wiekowych przedstawia się następująco:

- mieszkańcy w wieku przedprodukcyjnym – 957 osób, co stanowi 17,95% mieszkańców ogółem,

- mieszkańcy w wieku produkcyjnym – 3170 osób, co stanowi 59,48% mieszkańców ogółem,
- mieszkańcy w wieku poprodukcyjnym – 1203 osób, co stanowi 22,57% mieszkańców ogółem.

Wykres 1. Struktura ludności według ekonomicznych grup wiekowych

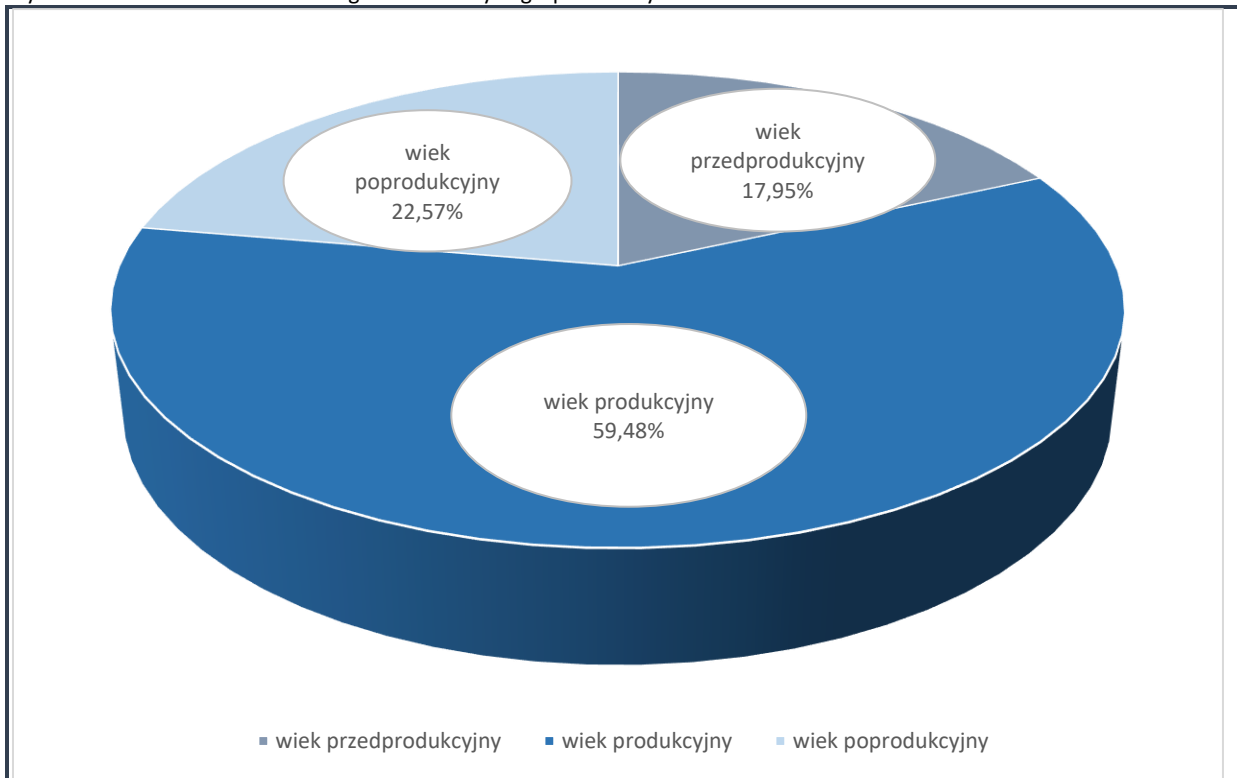

Źródło: na podstawie danych z Urzędu Gminy Przytoczna

W 2025 roku urodziło się 26 dzieci, w tym:

- 10 dziewczynek,
- 16 chłopców.

W 2025 roku zmarło 86 osób, w tym:

- 41 kobiet,
- 45 mężczyzn.

Szczegółowe dane demograficzne przedstawiono poniżej w tabelach.

Tabela 1. Liczba mieszkańców gminy Przytoczna zameldowanych na pobyt stały i czasowy w latach 2023-2025

Rok	Pobyt stały	Pobyt czasowy	Razem
2023	5411	85	5496
2024	5347	73	5420
2025	5280	50	5330

Źródło: opracowanie własne na podstawie danych z Urzędu Gminy Przytoczna

Tabela 2. Liczba urodzeń dzieci będących mieszkańcami gminy Przytoczna w latach 2023-2025

Rok	Płeć		Razem
	Chłopiec	Dziewczynka	
2023	15	16	31
2024	15	19	34
2025	10	15	25

Źródło: opracowanie własne na podstawie danych z Urzędu Gminy Przytoczna

Tabela 3. Liczba zgonów mieszkańców gminy Przytoczna w latach 2023-2025

Rok	Mężczyźni	Kobiety	Razem
2023	56	42	98
2024	58	33	91
2025	45	41	86

Źródło: opracowanie własne na podstawie danych z Urzędu Gminy Przytoczna

Tabela 4. Wykaz mieszkańców gminy Przytoczna z podziałem na sołectwa wg stanu na dzień 31.12.2025

Miejscowość	Mieszkańcy		
	stali	czasowi	ogółem
Chełmicko	2	0	2
Chełmsko	379	0	379
Dębówko	129	1	130
Dziubielewo	4	1	5
Gaj	61	1	62
Goraj	401	1	402
Krasne Dłusko	167	0	167
Krobielewo	70	0	70
Lubikowo	269	1	270
Lubikówko	41	2	43
Murowiec	1	0	1
Nowa Niedrzwica	234	3	237
Nowiny	42	1	43
Orłowce	6	0	6
Poręba	7	2	9
Przytoczna	2217	15	2232
Rokitno	632	19	651
Rokitno-Stacja	9	0	9

Strychy	170	2	172
Stryszewo	66	1	67
Stryzki	3	0	3
Twierdzielewo	57	0	57
Wierzbno	312	0	312
Żabno	1	0	1
<b>Razem:</b>	<b>5280</b>	<b>50</b>	<b>5330</b>

Źródło: opracowanie własne na podstawie danych z Urzędu Gminy Przytoczna

Tabela 5. Statystyka mieszkańców zameldowanych na pobyt stały i czasowy wg wieku i płci wg stanu na dzień 31.12.2025 r.

Wiek	Mężczyźni	Kobiety	Ogółem
0-2	48	45	93
3	20	23	43
4-5	41	62	103
6	31	24	55
7	23	23	46
8-12	151	135	286
13-15	107	96	203
16-17	79	49	128
18	34	28	62
19-60		1360	3108
19-65	1748		
>60		757	1204
>65	446		
	<b>2728</b>	<b>2602</b>	<b>5330</b>

Źródło: opracowanie własne na podstawie danych z Urzędu Gminy Przytoczna

Wykres 2. Struktura ludności według płci

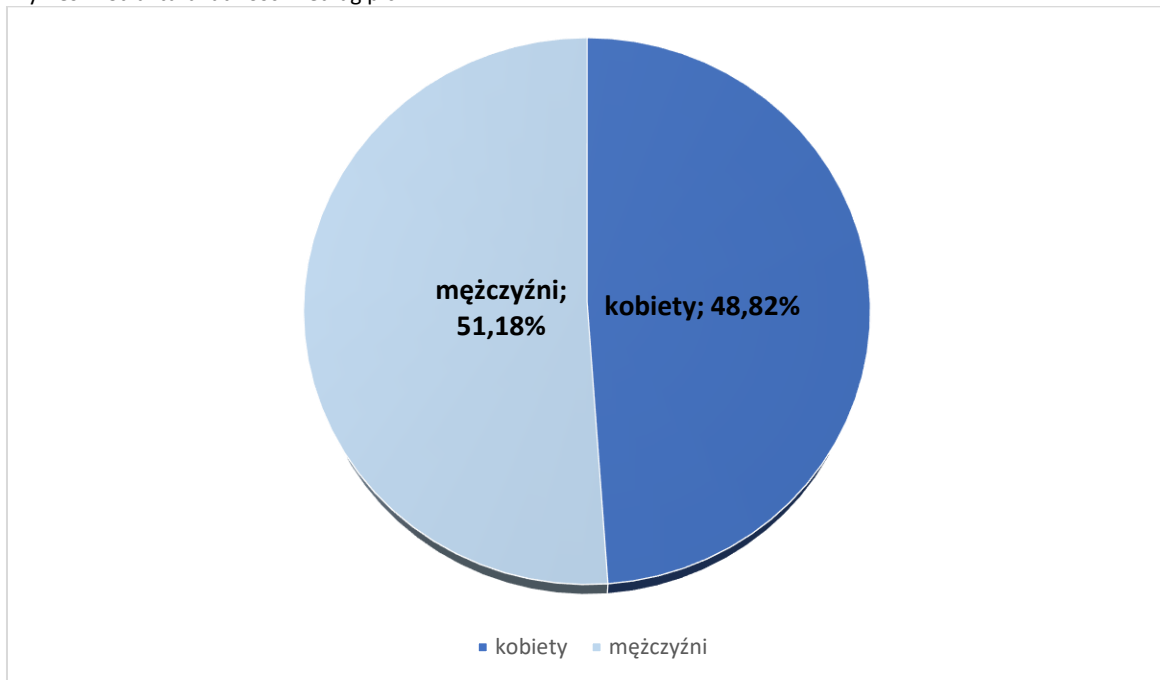

Liczba zadań wykonanych przez organ gminy w 2025 roku zgodnie z obowiązującym katalogiem zadań zleconych:

1. Sporządzanie aktów stanu cywilnego (urodzenia, małżeństwa, zgonu) – 85.
2. Czynności materialno-techniczne z zakresu rejestracji stanu cywilnego nieskutkujące sporządzeniem aktu stanu cywilnego – 37.
3. Wydawanie odpisów aktów stanu cywilnego – 852.
4. Wydawanie zaświadczeń, zezwoleń oraz przyjmowanie oświadczeń – 27.
5. Sporządzanie wzmianek dodatkowych w aktach stanu cywilnego – 194.
6. Sporządzanie przypisków w aktach stanu cywilnego - 296.
7. Migracja aktów do Rejestru Stanu Cywilnego – 664.
8. Wydawanie decyzji w sprawie imion i nazwisk – 1.
9. Zameldowania, wymeldowania, zgłoszenia wyjazdu na pobyt czasowy, stały, zgłoszenia powrotu z pobytu czasowego – 143.
10. Usuwanie niezgodności – 294.
11. Decyzje w sprawach meldunkowych – 6.
12. Nadanie numeru PESEL i zmiana numeru PESEL – 5.
13. Zastrzeżenie oraz cofanie zastrzeżenia numeru PESEL – 149.
14. Udostępnianie danych z rejestru PESEL, z rejestru mieszkańców (RM) oraz rejestru zamieszkania cudzoziemców (RZC), a także udostępnianie danych z Rejestru Dowodów Osobistych (RDO) oraz dokumentacji związanej z dowodami osobistymi – 16.
15. Wydawanie zaświadczeń zawierających wykaz danych osoby, której wniosek dotyczy, z rejestru mieszkańców (RM), rejestru PESEL, rejestru zamieszkania cudzoziemców (RZC) oraz z Rejestru Dowodów Osobistych (RDO) – 112.
16. Wydawanie decyzji o odmowie udostępniania danych osobowych – 1.
17. Wydawanie dowodów osobistych w urzędzie – 629.
18. Przyjmowanie zgłoszeń o utracie lub uszkodzeniu dowodu osobistego – 52.
19. Unieważnianie dowodu osobistego w Rejestrze Dowodów Osobistych (RDO) – 25.

W 2025 roku trzynastcie par z terenu gminy Przytoczna obchodziło Jubileusz 50-lecia pożycia małżeńskiego. Jubilanci zostali odznaczeni Medalem za Długoletnie Pożycie Małżeńskie nadanym przez Prezydenta Rzeczypospolitej Polskiej. Uroczyste wręczenie medali odbyło się 14 września 2025 r. w sali widowiskowej Gminnego Ośrodka Kultury w Przytocznej. W imieniu Prezydenta RP dekoracji dokonał Wójt Gminy Przytoczna, składając Jubilatom wyrazy uznania oraz życzenia zdrowia i dalszych lat wspólnego życia.

### 1.3. WŁADZE GMINY

Gmina jest podstawową jednostką lokalnego samorządu terytorialnego, powołaną do organizacji życia publicznego na swoim terytorium. Wykonuje zadania publiczne w imieniu własnym i na własną odpowiedzialność oraz posiada osobowość prawną. Wszystkie osoby, które na stałe zamieszkują na obszarze gminy, z mocy ustawy o samorządzie gminnym, stanowią gminną wspólnotę samorządową, realizującą swoje zbiorowe cele. O ustroju gminy stanowi jej statut.

Organem wykonawczym gminy Przytoczna jest wójt, który reprezentuje ją na zewnątrz, kieruje bieżącymi sprawami oraz wykonuje swoje zadania przy pomocy Urzędu Gminy. Funkcję wójta gminy Przytoczna w roku 2025 pełnił Bartłomiej Kucharyk, wybrany w wyborach samorządowych na kadencję 2024-2029.

Organem stanowiącym i kontrolnym jest Rada Gminy, do właściwości której należą wszystkie sprawy pozostające w zakresie działania gminy. W roku 2025 o sprawach gminy stanowili radni wybrani w kadencji 2024-2029, których wykaz przedstawia tabela nr 5.

Tabela 6. Wykaz radnych gminy Przytoczna w kadencji 2024-2029

Nr okręgu	Granice okręgu wyborczego	Nazwisko i imię radnego
1	Sołectwo Chełmsko (wieś Chełmsko, Żabno), Sołectwo Twierdzielewo (wieś Twierdzielewo)	Góra Jolanta
2	Sołectwo Rokitno nr od 1 do 38H	Szczyszyk Danuta
3	Sołectwo Rokitno nr od 39 do końca	Strylewicz Katarzyna
4	Sołectwo Krasne Dłusko (wieś Krasne Dłusko), Sołectwo Nowa Niedrzwica (wieś Nowa Niedrzwica, Chełmicko, Rokitno-Stacja)	Wrona Żaneta
5	Sołectwo Dębówko (wieś Dębówko, Orłowce), Sołectwo Gaj-Poręba (wieś Gaj, Poręba)	Mędryk Sylwester
6	Sołectwo Lubikowo (wieś Lubikowo, Lubikówko, Dziubielewo)	Maciąg Waldemar
7	Sołectwo Goraj (wieś Goraj)	Sudoł Angelika
8	Sołectwo Krobielewo (wieś Krobielewo, Nowiny), Sołectwo Stryszewo (wieś Stryszewo, Stryszki), Sołectwo Strychy (wieś Strychy)	Mędykowska Ewelina
9	Sołectwo Wierzбно (wieś Wierzбно)	Sprohs Sławomir
10	Sołectwo Przytoczna (ulice: Dworcowa, Gajowa, Parkowa, Brzozowa), Murowiec	Kuberska Maria
11	Sołectwo Przytoczna (ulica Główna od nr 51 do nr 58)	Gabryelski Krystian
12	Sołectwo Przytoczna (ulice: Główna od nr 1 do 49, Górna, Łąkowa, Osada Leśna, Zamkowa, Włoska)	Romanowski Miroslaw

13	Sołectwo Przytoczna (ulice: Cicha, Jeziorna, Krzywa, Poczтова, Piaskowa)	Golec Konrad
14	Sołectwo Przytoczna (ulice: Akacyjowa, Klonowa, ks. Mieczysława Rumińskiego, Polna, Środkowa, Topolowa, Słoneczna)	Klusek Zbigniew
15	Sołectwo Przytoczna (ulice: Lipowa, Rokitniańska, Spokojna, św. Jana Bosco, Sadowa)	Chajduk Bogusław

Źródło: opracowanie własne na podstawie danych z Urzędu Gminy Przytoczna

W roku 2025 przy Radzie Gminy Przytoczna działały cztery komisje stałe wybrane na kadencję 2024-2029:

- Komisja Edukacji i Spraw Społecznych, w składzie osobowym: Jolanta Góra, Bogusław Chajduk, Zbigniew Klusek, Maria Kuberska, Sylwester Mędryk, Ewelina Mędykowska, Mirosław Romanowski, Sławomir Sprohs, Katarzyna Strylewicz, Angelika Sudoł, Danuta Szczyszyk;
- Komisja Finansów, Rozwoju Gospodarczego i Bezpieczeństwa Publicznego, w składzie osobowym: Krystian Gabryelski, Konrad Golec, Jolanta Góra, Zbigniew Klusek, Maria Kuberska, Waldemar Maciąg, Sylwester Mędryk, Ewelina Mędykowska, Mirosław Romanowski, Sławomir Sprohs, Katarzyna Strylewicz, Angelika Sudoł, Danuta Szczyszyk, Żaneta Wrona;
- Komisja Rewizyjna, w składzie osobowym: Waldemar Maciąg, Krystian Gabryelski, Bogusław Chajduk, Konrad Golec, Jolanta Góra, Angelika Sudoł, Żaneta Wrona;
- Komisja Skarg, Wniosków i Petycji, w składzie osobowym: Żaneta Wrona, Bogusław Chajduk, Zbigniew Klusek, Waldemar Maciąg, Ewelina Mędykowska.

W 2025 r. odbyło się:

- 14 sesji Rady Gminy, w tym 2 nadzwyczajne,
- 10 posiedzeń Komisji Rewizyjnej,
- 1 posiedzenie Komisji Skarg, Wniosków i Petycji,
- 13 posiedzeń Komisji Finansów, Rozwoju Gospodarczego i Bezpieczeństwa Publicznego,
- 10 posiedzeń Komisji Edukacji i Spraw Społecznych.

Na obsługę rady gminy w 2025 r. wydatkowano łącznie kwotę 321.735,97 zł.

Urząd Gminy to jednostka organizacyjna gminy, której przedmiotem działalności jest świadczenie pomocy wójtowi, w zakresie realizacji uchwał rady gminy i zadań gminy określonych przepisami prawa państwowego. Organizację i zasady funkcjonowania urzędu gminy określa regulamin organizacyjny, nadany przez wójta w drodze zarządzenia.

W Urzędzie gminy Przytoczna w 2025 roku przeciętna liczba zatrudnionych wynosiła 26. Koszty działalności urzędu w roku 2025 wynosiły 4 428 752,94 zł, w tym wydatki na wynagrodzenia osobowe pracowników 2 589 720,56 zł i składki na ubezpieczenia społeczne w kwocie 483 964,33 zł oraz dodatkowe wynagrodzenie roczne w kwocie 178 121,62 zł.

## 1.4. GMINNE JEDNOSTKI ORGANIZACYJNE I POMOCNICZE

Na terenie gminy Przytoczna działa 5 jednostek organizacyjnych, których przedmiotem działalności jest świadczenie pomocy wójtowi w zakresie realizacji zadań gminy oraz uchwał rady gminy:

- Ośrodek Pomocy Społecznej w Przytocznej - placówka kierowana przez Kierownika Agnieszkę Matusiewicz;
- Gminny Ośrodek Kultury w Przytocznej - Placówka kierowana przez Dyrektora Piotra Barskiego;
- Szkoła Podstawowa z Oddziałami Integracyjnymi im. Janusza Kusocińskiego w Przytocznej - placówka kierowana przez Dyrektora Brygidę Konieczną;
- Przedszkole „Kasztanowa Kraina” w Przytocznej - placówka kierowana przez Dyrektora Zdzisławę Flens;
- Klub Dziecięcy „DOMIŚ” w Przytocznej - placówka kierowana przez Kierownika Zdzisławę Flens.

Na terenie gminy Przytoczna znajduje się 14 sołectw. W roku 2025 funkcje sołtysów pełniły osoby wybrane na kadencję 2024-2029. Wykaz sołectw w gminie Przytoczna oraz sołtysów przedstawia tabela poniżej.

Tabela 7. Zestawienie sołectw oraz sołtysów

Lp.	Sołectwo	Sołtysi kadencja 2024-2029
1.	Chełmsko	Agnieszka Marciniak
2.	Dębówko	Joanna Frankowska
3.	Gaj-Poręba	Ilona Machnik
4.	Goraj	Bernadetta Bengsch
5.	Krasne Dłusko	Joanna Zawadzka / Łukasz Fajak
6.	Krobielewo	Ewelina Mędykowska
7.	Lubikowo	Waldemar Maciąg
8.	Nowa Niedrzwica	Żaneta Wrona
9.	Przytoczna	Oliwia Wychowalek
10.	Rokitno	Albert Szczyszzyk
11.	Strychy	Krystyna Kaczmarek
12.	Stryzewo	Teresa Wik
13.	Twierdzielewo	Marek Góra
14.	Wierzbno	Tomasz Musiał

Źródło: opracowanie własne na podstawie danych z Urzędu Gminy Przytoczna

## 2. SYTUACJA FINANSOWA GMINY

### 2.1 DOCHODY

Dochody ogółem

60 033 793,67 zł  
wykonane w 2025 r.

-1,15%  
do roku 2024

Dochody ogółem na mieszkańca

11 489,72 zł  
wykonane w 2025 r.

-0,37%  
do roku 2024

Dochody bieżące na mieszkańca

9 420,93 zł  
Wartość wskazuje poziom transferów bieżących do budżetu.

Dochody majątkowe na mieszkańca

2 068,79 zł  
Wartość wskazuje na skuteczność działań w zakresie pozyskiwania dodatkowych środków na inwestycje.

### Dochody własne na mieszkańca

7 087,20 zł

Wartość wskazuje na poziom samodzielności finansowej jednostki i poziom elastyczności budżetu.

### Dochody unijne na mieszkańca

484,19 zł

Wartość wskazuje na aktywność jednostki w zakresie pozyskiwania środków zewnętrznych.

Najważniejszym źródłem dochodów Gminy Przytoczna w 2025 roku i jednocześnie źródłem dochodów własnych były wpływy z podatku od nieruchomości. Wpływy w kwocie 15 801 822,32 zł stanowiły 26,32% wszystkich dochodów Gminy. Pięć najistotniejszych pozycji po stronie dochodowej budżetu Gminy składa się łącznie na 71,60% wszystkich wpływów. Istotnymi źródłami dochodów własnych gminy były również wpływy z podatku dochodowego od osób fizycznych, wpływy z innych lokalnych opłat pobieranych przez jednostki samorządu terytorialnego na podstawie odrębnych ustaw oraz wpływy z różnych opłat, wykonane odpowiednio w wysokości 14 170 791,72 zł, 1 967 936,27 zł i 774 904,28 zł.

Wykres 3. 10 głównych źródeł dochodów Gminy Przytoczna w 2025 roku



Tabela 8. 10 głównych źródeł dochodów Gminy Przytoczna w 2025 roku

Paragraf	Wyszczególnienie	Wartość (w zł)
031	Wpływy z podatku od nieruchomości	15 801 822,32
001	Wpływy z podatku dochodowego od osób fizycznych	14 170 791,72
201	Dotacja celowa otrzymana z budżetu państwa na realizację zadań bieżących z zakresu administracji rządowej oraz innych zadań zleconych gminie (związkom gmin, związkom powiatowo-gminnym) ustawami	4 898 397,54

Paragraf	Wyszczególnienie	Wartość (w zł)
637	Środki otrzymane z Rządowego Funduszu Polski Ład: Program Inwestycji Strategicznych na realizację zadań inwestycyjnych	4 625 000,00
292	Subwencje ogólne z budżetu państwa	3 486 865,43
625	Dotacja celowa w ramach programów finansowych z udziałem środków europejskich oraz środków, o których mowa w art. 5 ust. 3 pkt 5 lit. a i b ustawy, lub płatności w ramach budżetu środków europejskich, realizowanych przez jednostki samorządu terytorialnego	2 000 023,90
049	Wpływy z innych lokalnych opłat pobieranych przez jednostki samorządu terytorialnego na podstawie odrębnych ustaw	1 967 936,27
203	Dotacja celowa otrzymana z budżetu państwa na realizację własnych zadań bieżących gmin (związków gmin, związków powiatowo-gminnych)	1 800 827,75
629	Środki na dofinansowanie własnych inwestycji gmin, powiatów (związków gmin, związków powiatowo-gminnych, związków powiatów), samorządów województw, pozyskane z innych źródeł	1 656 740,00
633	Dotacja celowa otrzymana z budżetu państwa na realizację inwestycji i zakupów inwestycyjnych własnych gmin (związków gmin, związków powiatowo-gminnych)	1 332 041,86

Wykres 4. Dochody podatkowe Gminy Przytoczna wg kategorii w 2025 roku w porównaniu do lat 2021-2024

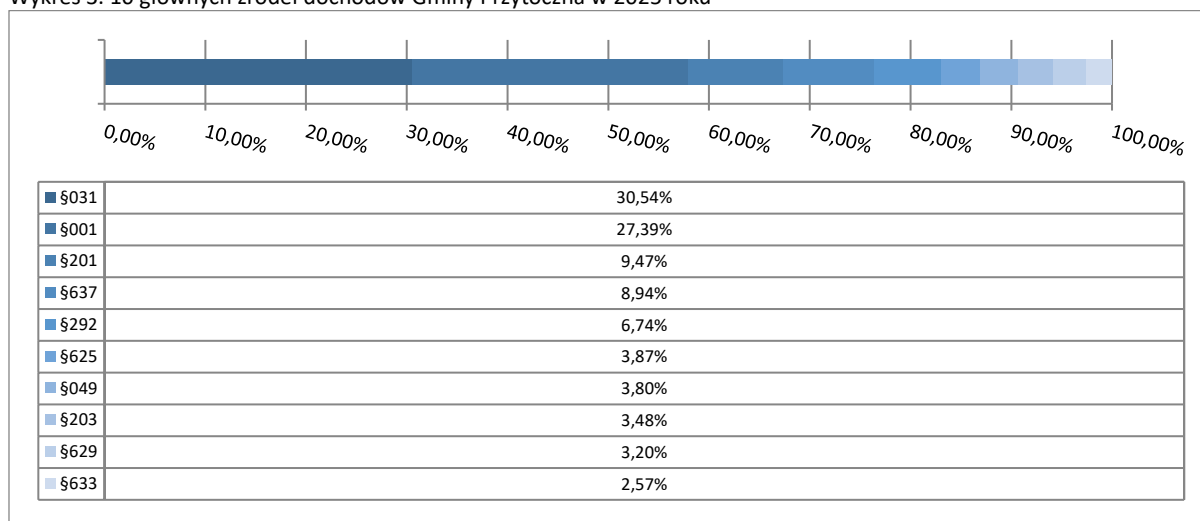
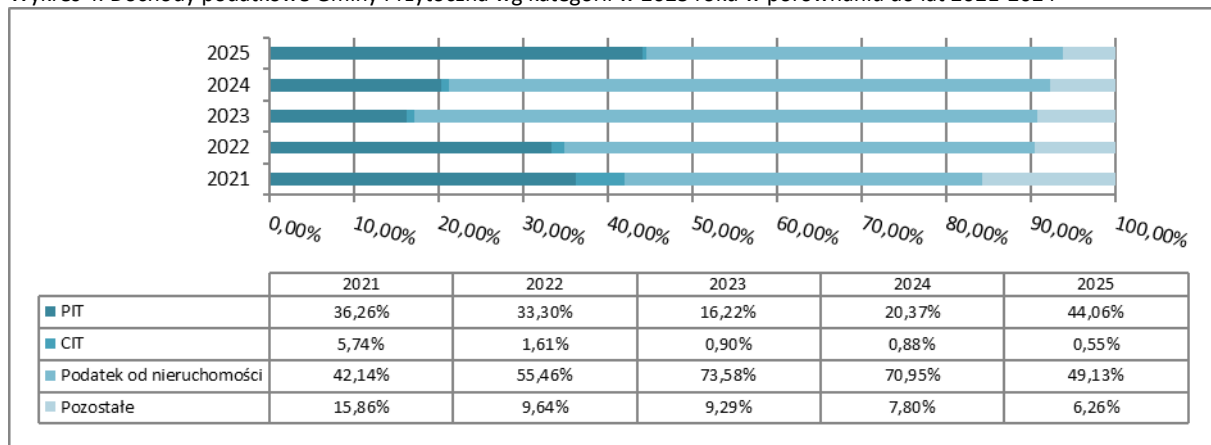

Łączny koszt skutków obniżenia górnych stawek podatkowych w 2025 roku: 858 401,30 zł.

Łączny koszt udzielenia ulg i zwolnień podatkowych w 2025 roku: 787 165,00 zł.

Udział dotacji inwestycyjnych w dochodach ogółem

17,84%

-9,28 pp.

do roku 2024

W strukturze dochodów budżetowych Gminy Przytoczna w 2025 roku znalazły się dotacje inwestycyjne. Wartość wykonanych dotacji w 2025 roku wyniosła 10 709 071,20 zł, z czego 2 000 023,90 zł było środkami pochodzącymi z budżetu środków europejskich.

## 2.2 WYDATKI

### Wydatki ogółem

62 725 507,81 zł  
wykonane w 2025 r.

+2,46%  
do roku 2024

### Wydatki ogółem na mieszkańca

12 004,88 zł  
wykonane w 2025 r.

+3,27%  
do roku 2024

### Wydatki bieżące na mieszkańca

7 811,58 zł

Wartość wskazuje na poziom środków, jaki przeznaczano na realizację zadań bieżących jednostki.

### Wydatki majątkowe na mieszkańca

4 193,30 zł

Wartość wskazuje na poziom nakładów na realizację inwestycji oraz przyjęte priorytety w zakresie realizacji zadań własnych.

### Środki własne na inwestycje

7 508 858,37 zł

Wartość nadwyżki operacyjnej pomniejszona o spłatę długu. Wskazuje na zdolność do realizacji inwestycji bez pozyskiwania finansowania zewnętrznego.

## Wydatki zrealizowane z dofinansowaniem

6 391 434,27 zł

Wartość wydatków zrealizowanych z udziałem środków zagranicznych i z RFPŁ oraz RFIL. Świadczy o aktywności JST w zakresie pozyskiwania zewnętrznych źródeł finansowania.

W 2025 roku Gmina Przytoczna najwięcej środków przeznaczyła na realizację zadań z zakresu oświaty i wychowania. Wykonano je na poziomie 14 667 715,76 zł, co stanowiło 23,38% wydatków Gminy. Znaczący udział w strukturze odegrały wydatki zrealizowane w ramach kultury i ochrony dziedzictwa narodowego. Na realizację zadań z tego zakresu wydatkowano łącznie 8 656 709,18 zł, co stanowiło 13,80% wydatków Gminy. Wydatki z zakresu pomocy społecznej zrealizowano na poziomie 7 108 079,35 zł, co stanowiło 11,33% wydatków Gminy. Wydatki z zakresu transportu i łączności wykonano w wysokości 7 090 538,29 zł, co stanowiło 11,30% wydatków Gminy, natomiast w ramach administracji publicznej wydatkowano 6 060 150,40 zł, co stanowiło 9,66% wydatków Gminy. Warto zwrócić uwagę, że Gmina Przytoczna zrealizowała inwestycje na kwotę 20 933 997,07 zł. Zestawiając to z otrzymanymi dotacjami w wysokości 10 709 071,20 zł, należy wskazać, że pokrycie inwestycji dotacjami wyniosło 51,16%. Kwoty wydatków Gminy Przytoczna w poszczególnych działach przedstawia poniższa tabela.

Tabela 9. Wydatki Gminy Przytoczna w 2025

Dział	Wyszczególnienie	Wartość (w zł)
801	Oświata i wychowanie	14 667 715,76
921	Kultura i ochrona dziedzictwa narodowego	8 656 709,18
852	Pomoc społeczna	7 108 079,35
600	Transport i łączność	7 090 538,29
750	Administracja publiczna	6 060 150,40
900	Gospodarka komunalna i ochrona środowiska	4 965 780,81
855	Rodzina	4 741 571,77
010	Rolnictwo i łowiectwo	3 921 116,56
752	Obrona narodowa	1 936 026,43
700	Gospodarka mieszkaniowa	1 362 960,43
926	Kultura fizyczna	485 032,99
757	Obsługa długu publicznego	367 154,71
710	Działalność usługowa	360 336,73
754	Bezpieczeństwo publiczne i ochrona przeciwpożarowa	305 137,33
851	Ochrona zdrowia	232 752,96
630	Turystyka	212 550,41
751	Urzędy naczelnych organów władzy państwowej, kontroli i ochrony prawa oraz sądownictwa	100 654,00
854	Edukacyjna opieka wychowawcza	95 739,70
400	Wytwarzanie i zaopatrywanie w energię elektryczną, gaz i wodę	55 500,00
	<b>Razem</b>	<b>62 725 507,81</b>

## 2.3 KWOTA ZADŁUŻENIA ORAZ KSZTAŁTOWANIE SIĘ WSKAŹNIKÓW SPŁATY

### Zadłużenie Gminy Przytoczna

4 149 000,00 zł  
na koniec 2025 r.

-17,83%  
do roku 2024

### Zadłużenie na mieszkańca

794,07 zł  
na koniec 2025 r.

-17,18%  
do roku 2024

### Wynik budżetu ogółem

-2 691 714,14 zł

Określa nominalną różnicę pomiędzy wysokością uzyskanych dochodów i zrealizowanych wydatków.

### Wynik budżetu bieżącego

8 408 858,37 zł

Wartość wskazuje na zdolność do realizacji inwestycji i spłaty zobowiązań bez pozyskiwania finansowania zewnętrznego.

### Zadłużenie w stosunku do dochodów

6,91%

Wartość wskazuje na udział kwoty długu w dochodach budżetowych.

## Koszt obsługi długu

367 154,71 zł

Wartość wydatków na zapłatę odsetek.

Kwota długu w 2025 zmniejszyła się z poziomu 5 049 000,00 zł do poziomu 4 149 000,00 zł. Należy zauważyć, że jest to sytuacja odwrotna do sytuacji obserwowanej w sektorze, ponieważ na przestrzeni ostatniego roku zadłużenie jednostek samorządu terytorialnego wzrosło o 8,08%, przy czym wzrost zadłużenia gmin wyniósł 9,94%.

Wykres 5. Wskaźnik spłaty wg art. 243 ustawy w latach 2025-2036

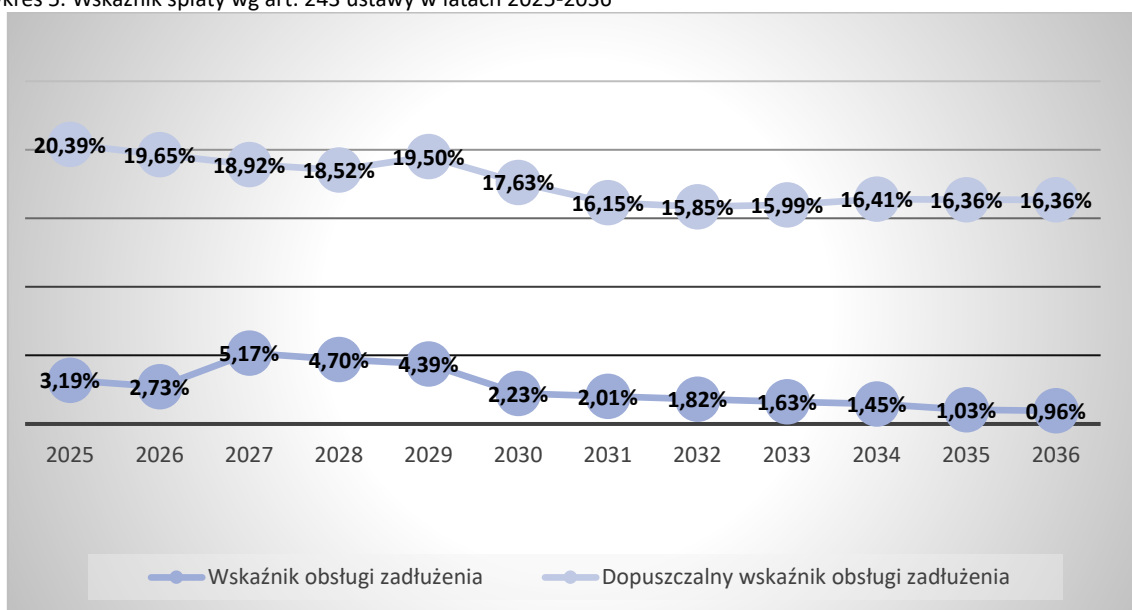

### 3. MIENIE KOMUNALNE

#### 3.1. STAN MIENIA KOMUNALNEGO ORAZ ZMIANY JAKIE ZASZŁY W ROKU 2025

Na koniec roku 2025 stan mienia komunalnego gminy Przytoczna wynosił 113 363 333,73 zł. Zestawienie majątku gminy oraz zmiany jakie w nim zaszły w 2025 roku przedstawia tabela poniżej:

Tabela 10. Wartość majątku w poszczególnych grupach wg stanu na dzień 31.12.2025 r.

Wyszczególnienie	Urząd Gminy Przytoczna	Szkoła Podstawowa z Oddz. Integracyjnymi im. Janusza Kusocińskiego	Ośrodek Pomocy Społecznej w Przytocznej	Przedszkole Kasztanowa Kraina	Klub Dzieciocy „Domiś”
Grunty	10 613 487,71	198 875,26	38 784,90	220 642,41	0,00
Budynki, lokale	18 049 231,91	12 766 787,32	646 657,09	6 302 694,24	0,00
Obiekty inżynierii lądowej i wodnej	54 088 969,07	2 278 952,24	0,00	0,00	0,00
Maszyny i urządzenia	6 500 354,80	206 709,57	29 501,16	688 210,75	0,00
Środki transportu	2 420 031,32	0,00	0,00	0,00	0,00
Narzędzia, przrzędy, ruchomości i wyposażenie	4 342 156,03	1 888 925,23	472 842,12	783 222,48	8 294,32
<b>Razem</b>	<b>96 014 230,84</b>	<b>17 340 249,62</b>	<b>1 187 785,27</b>	<b>7 994 769,88</b>	<b>8 294,32</b>

Źródło: opracowanie na podstawie informacji o stanie mienia komunalnego gminy za 2025 r.

##### 3.1.1. GRUNTY

Gmina Przytoczna jest właścicielem 370,59 ha gruntów. Wartość gruntów na dzień 31.12.2025r. wynosi: 11 071 790,28 zł.

Tabela 11. Szczegółowa klasyfikacja gruntów należących do gminy Przytoczna na dzień 31.12.2025 r.

Lp.	Wyszczególnienie	Powierzchnia w ha
<b>GRUNTY ROLNE</b>		
1.	Grunty orne	47,45
2.	Łąki trwałe	11,72
3.	Pastwiska trwałe	7,77
4.	Grunty rolne zabudowane	7,36
5.	Grunty pod rowami	27,85
6.	Grunty zadrzewione i zakrzewione na użytkach rolnych	2,77
7.	Nieużytki	3,67
<b>GRUNTY LEŚNE</b>		

1.	Lasy	9,31
2.	Grunty zadrzewione i zakrzewione	0
<b>GRUNTY ZABUDOWANE I ZURBANIZOWANE</b>		
1.	Tereny mieszkaniowe	5,47
2.	Tereny przemysłowe	3,73
3.	Inne tereny zabudowane	9,79
4.	Zurbanizowane tereny niezabudowane lub w trakcie zabudowy	1,71
5.	Tereny rekreacyjno-wypoczynkowe	18,36
6.	Użytki kopalne	4,50
<b>TERENY KOMUNIKACYJNE</b>		
1.	Drogi	235,11
2.	Grunty przeznaczone pod budowę dróg pub. lub linii kolejowych	1,12
<b>Powierzchnia ogólna gruntów</b>		<b>370,59</b>

Źródło: opracowanie własne na podstawie danych Urzędu Gminy Przytoczna

W 2025 roku wartość majątku gminy Przytoczna uległa zmianie. Przyczyną zwiększenia wartości składników majątkowych o 204 513,38 zł w grupie 0 „Grunty” było nabycie działek położonych w obrębie Przytoczna.

Tabela 12. Wykaz działek przyjętych na mienie gminy Przytoczna w 2025 r.

Lp.	Wyszczególnienie	Powierzchnia w ha	Wartość w zł
1.	Działka nr 94/36 obręb Przytoczna, w celu polepszenia nieruchomości sąsiedniej, tj. działki 93 (ul. Kwiatowa)	0,1623	143 619,00
2.	Działka zabudowana nr 286/5 obręb Przytoczna	0,0416	60 834,38
<b>Razem</b>		<b>0,2039</b>	<b>204 513,38</b>

Źródło: opracowanie własne na podstawie danych Urzędu Gminy Przytoczna

### 3.1.2. BUDYNKI I LOKALE

W 2025 roku w grupie 1 „Budynki i lokale” nastąpiło zwiększenie wartości składników majątku o 2 803 850,78 zł. Wykaz oraz wartość budynków i budowli przyjętych na stan mienia w 2025 roku przedstawiono w poniższej tabeli:

Tabela 13. Wykaz z wartością budynków i budowli

Lp.	Wyszczególnienie	Wartość w zł
1.	Budynek garażowy w Wierzbnie na potrzeby OSP	1 030 352,31
2.	Zwiększenie wartości budynku przy ul. Głównej 1a w wyniku modernizacji piwnic	758 019,22
3.	Budynek handlowo-usługowy przy ul. Głównej 13 w Przytocznej	483 615,58
4.	Budynek świetlicy wiejskiej w Krasnym Dłusku wraz z podjazdem	316 478,91
5.	Wiata gospodarcza przy urzędzie gminy	260 072,96
6.	Budynek garażowy przy urzędzie gminy	229 497,66
7.	Wiaty przystankowe (3 szt.)	42 293,05
<b>Razem</b>		<b>2 803 850,78</b>

Źródło: opracowanie własne na podstawie danych Urzędu Gminy Przytoczna

### 3.1.3. OBIEKTY INŻYNIERII LĄDOWEJ I WODNEJ

Przyczyną wzrostu wartości składników majątkowych o 15 601 896,76 zł w grupie „Obiekty inżynierii lądowej i wodnej” był fakt zakończenia inwestycji gminnych wykazanych w poniższej tabeli:

Tabela 14. Obiekty inżynierii

Lp.	Wyszczególnienie	Wartość w zł
1.	Droga gminna w Nowej Niedrzwicy	3 068 677,89
2.	Sieć wodociągowa Wierzbno	2 059 984,80
3.	Droga gminna ul. Górna	1 485 004,43
4.	Droga gminna Rokitno dz. nr 48	1 378 920,55
5.	Skwer Przytoczna	1 289 737,83
6.	Park Przytoczna - nawierzchnia	1 262 577,39
7.	Droga gminna Lubikowo dz. nr 68/5	1 253 948,98
8.	Droga gminna Goraj dz. nr 167/23 przy trafostacji	477 864,95
9.	Droga gminna ul. Główna dz. nr 207/48 (parkingi i chodnik przy blokach 51-55)	465 624,34
10.	Sieć wodociągowa Wierzbno - stacja podnoszenia ciśnienia	437 151,35
11.	Plac z kostki betonowej przy UG Przytoczna	427 357,74
12.	Sieć wodociągowa ul. 100-lecia Niepodległości	400 908,22
13.	Sieć kanalizacji sanitarnej grawitacyjno-tłocznej na ul. 100-lecia Niepodległości	336 598,01
14.	Droga gminna ul. Dworcowa	335 162,05
15.	Droga gminna ul. Parkowa	277 764,24
16.	Oświetlenie parkowe park Przytoczna	211 495,64
17.	Oświetlenie uliczne Lubikowo (lipy)	130 500,35
18.	Wiata rekreacyjna Krasne Dłusko dz. nr 245/51	102 280,10
19.	Wiata rekreacyjna Nowa Niedrzwica	101 000,60
20.	Oświetlenie uliczne Chełmsko (droga w kierunku Twierdzielewa)	99 337,30
<b>Razem</b>		<b>15 601 896,76</b>

Źródło: opracowanie własne na podstawie danych Urzędu Gminy Przytoczna

### 3.1.4. MASZYNY I URZĄDZENIA TECHNICZNE

W 2025 roku nastąpiło zwiększenie wartości składników majątkowych o 472 534,93 zł w grupie „Maszyny i urządzenia techniczne”. Poniższa tabela przedstawia wykaz składników przyjętych na mienie w 2025 roku.

Tabela 15. Maszyny i urządzenia techniczne

Lp.	Wyszczególnienie	Wartość w zł
1.	Macierze - dyski z oprogramowaniem	308 790,00
2.	Urządzenia sieciowe	35 600,02
3.	Monitoringi wizyjne (Lubikowo, Wierzbno, Nowa Niedrzwica)	34 032,92
4.	Serwery	31 999,99
5.	Klimatyzatory	22 066,00
6.	Kosiarka samojezdna	15 200,00
7.	Szafa chłodnicza (KD Domiś)	13 530,00

8.	System monitoringu serwerowni	11 316,00
<b>Razem</b>		<b>472 534,93</b>

Źródło: opracowanie własne na podstawie danych Urzędu Gminy Przytoczna

### 3.1.5. ŚRODKI TRANSPORTU

W 2025 roku nie wystąpiły zmiany w stanie składników majątkowych w grupie 7 „Środki transportu”.

### 3.1.6. NARZĘDZIA, PRZYRZĄDY, RUCHOMOŚCI I WYPOSAŻENIE, GDZIE INDZIEJ NIESKLASYFIKOWANE

W 2025 roku nastąpiło zwiększenie wartości składników majątkowych o 536 703,84 zł w grupie „Narzędzia, przyrządy, ruchomości i wyposażenie, gdzie indziej niesklasyfikowane”. W poniższej tabeli przedstawiono szczegółowy wykaz zmian dokonanych w 2025 roku.

Tabela 16. Zestawienie narzędzi, przyrządów, ruchomości i wyposażenia

Wyszczególnienie	Ilość w szt.	Wartość w zł
Zestaw zabawowy metalowy Astrus park Przytoczna	2	169 637,02
Ogrodzenie panelowe placu zabaw park Przytoczna	1	69 032,97
Ogrodzenie panelowe park Przytoczna	1	63 448,63
Ławka z betonu architektonicznego 320x50x45 z siedziskiem z drewna egzotycznego z oparciem	3	38 069,96
Ławka park Przytoczna	28	34 423,01
Słup ogłoszeniowy ASTROMAL Skwer Przytoczna	1	33 205,97
Ławka z betonu architektonicznego 200x50x45 z siedziskiem z drewna egzotycznego	3	26 556,13
Namiot ekspresowy TOOLPORT 4x8	2	23 580,58
Ścieżka sprawnościowa Astrus park Przytoczna	1	18 550,67
Kosz na śmieci park Przytoczna	20	15 687,84
Telewizor TCL 85Q6C QD - mini LED 85"	1	9 314,11
Huśtawka rodzinna ASTRUS park Przytoczna	1	8 837,69
Kosze z betonu architektonicznego z wkładem z blachy ocynkowanej 50x50x45	4	7 217,21
Huśtawka podwójna metalowa Astrus park Przytoczna	1	7 072,46
Namiot imprezowy 5x10	1	3 955,00
Stolik pod telewizor Techly ICA-TR45	1	2 685,89
Głośnik SAMSUNG MX-T70	1	2 009,98
Namiot ekspres 3x6	2	1 380,00
Ławka parkowa Radena przy ośrodku zdrowia	1	1 119,30
Stojak na rowery Skwer Przytoczna	2	919,42
<b>Razem</b>		<b>536 703,84</b>

Źródło: opracowanie własne na podstawie danych Urzędu Gminy Przytoczna

## 3.2 MIENIE KOMUNALNE PRZEKAZANE JEDNOSTKOM W TRWAŁY ZARZĄD

Wykaz jednostek, podstawę przekazania oraz wartość budynków i gruntów w poszczególnych jednostkach według stanu na 31.12.2025 r. przedstawiono w poniższej tabeli.

Tabela 17. Wykaz jednostek

L.p.	Nazwa jednostki	Podstawa przekazania	Nr działki/ powierzchnia	Wartość budynku brutto w zł	Wartość gruntu w zł
1.	Przedszkole Kasztanowa Kraina	Decyzja nr 03.14 Wójta Gminy Przytoczna z dnia 25.06.2014 r.	dz. 261	362 668,00	30 246,65
	w Przytocznej	protokół zdawczo- odbiorczy środka trwałego 31.12.2022 r.	0,4300 ha	5 712 831,47	0
2.	Szkoła Podstawowa z Oddziałami Integracyjnymi im. Janusza Kusocińskiego w Przytocznej	Decyzja nr 01.2023 Wójta Gminy Przytoczna z dnia 14.07.2023 r.	dz. 495/1	8 122 071,92	157 233,35
			1,4092 ha		
			dz. 529/1		
			0,5784 ha		
			dz. 530/6		
0,2477 ha					
3.	Ośrodek Pomocy Społecznej w Przytocznej	Decyzja nr 02.2023 Wójta Gminy Przytoczna z dnia 14.07.2023 r.	dz. 475/3	646 657,09	38 784,90
			0,6900 ha		
<b>Razem</b>				<b>14 844 288,48</b>	<b>226 264,90</b>

Źródło: opracowanie na podstawie informacji o stanie mienia komunalnego gminy za 2025 r.

### 3.3 DOCHODY Z TYTUŁU WYKONYWANIA PRAW WŁASNOŚCIOWYCH I INNYCH PRAW MAJĄTKOWYCH WG STANU NA DZIEŃ 31.12.2025 R.

Gmina Przytoczna z tytułu wykonywania praw własnościowych i innych praw majątkowych zrealizowała następujące dochody wykazane w tabeli.

Tabela 18. Wykaz dochodów

Lp.	Wyszczególnienie	Wartość w zł
1.	Wpływy z opłat za zarząd, użytkowanie i służebności	2 056,33
2.	Wpływy z opłat z tytułu użytkowania wieczystego nieruchomości	4 326,10
3.	Dochody z najmu i dzierżawy składników majątkowych Skarbu Państwa, jednostek samorządu terytorialnego lub innych jednostek zaliczanych do sektora finansów publicznych oraz innych umów o podobnym charakterze (czynsz najmu, dzierżawy)	330 053,28
4.	Wpływy ze sprzedaży składników majątku	4 251,74
5.	Wpływy z tytułu przekształcenia prawa użytkowania wieczystego w prawo własności	15 044,62
6.	Wpływy z usług (media związane z najmem lub dzierżawą, usługi przesyłu)	243 784,15
<b>Razem</b>		<b>597 459,89</b>

Źródło: opracowanie na podstawie informacji o stanie mienia komunalnego gminy za 2025 r.

### 3.4 INFORMACJE O INNYCH NIŻ WŁASNOŚĆ PRAWACH MAJĄTKOWYCH ORAZ POSIADANIU WG STANU NA DZIEŃ 31.12.2025 R.

Gmina Przytoczna posiada następujące udziały:

- 14 902 udziały w spółce WOKAMID, każdy po 1 000,00 zł,
- 10 udziałów w LBS Międzyrzecz, każdy po 300,00 zł,
- 150 228 udziałów w spółce Lubuski SIM, każdy po 100,00 zł.

W roku 2025 gmina nabyła 1884 udziały w spółce WOKAMID po 1 000,00 zł każdy. Razem wartość udziałów wynosi: 29 925 800,00 zł.

### 3.5 DZIAŁALNOŚĆ SPÓŁKI LUBUSKI SIM

Spółeczna inicjatywa mieszkaniowa, czyli SIM, to spółka realizująca budownictwo społeczne. Jej zadaniem jest budowanie mieszkań na wynajem o umiarkowanym czynszu. Lubuski SIM Sp. z o.o. utworzona została przez gminę Przytoczna wraz z innymi gminami województwa lubuskiego. W roku 2025 kontynuowano realizację inwestycji mieszkaniowej przy ul. Gajowej w Przytocznej. W budynku wielorodzinnym powstało 30 mieszkań przeznaczonych na wynajem. Gmina Przytoczna zawarła w 2025 roku umowę najmu budynku mieszkalnego przy ul. Gajowej 15, a lokale mieszkalne będą podnajmowane mieszkańcom gminy. Realizacja inwestycji ma na celu zwiększenie dostępności mieszkań dla osób i rodzin nieposiadających własnego lokalu mieszkalnego, których dochody nie pozwalają na uzyskanie kredytu hipotecznego, lecz umożliwiają regularne opłacanie czynszu. Spółka prowadzi działania związane z rozwojem budownictwa społecznego oraz infrastruktury towarzyszącej, przyczyniając się do poprawy warunków mieszkaniowych i rozwoju społeczno-gospodarczego gminy Przytoczna. Warto podkreślić, że jest to jedna z trudniejszych, a z pewnością najbardziej skomplikowanych pod względem przepisów prawa jak również kosztów inwestycja, którą w ostatnich latach realizowano na terenie gminy Przytoczna. Dzięki determinacji, odważnym decyzjom podejmowanym przez Radnych Gminy, pozyskaniem środków zewnętrznym na ten cel, udało się wybudować pierwszy z wielu zaplanowanych w kolejnych latach, budynek mieszkalny. Inwestycja jest o tyle ważna pod względem rozwoju gminy, że głównymi najemcami tych lokali są młodzi ludzie, którzy po wielu latach wrócili do gminy, bądź ci, którzy ze względu na brak mieszkań, zamierzali zmienić swoje miejsce zamieszkania. Widząc konieczność stworzenia możliwości zamieszkania młodym ludziom, w których drzemie ogromny potencjał rozwoju naszej gminy, zamierzamy wspólnie ze Spółką Lubuski SIM, realizować dynamiczną politykę budowy kolejnych budynków mieszkalnych, na które to zostały złożone wnioski o dofinansowanie i w stosunku do których są prowadzone postępowania w celu uzyskania stosownych pozwoleń.



## 4. INFORMACJA O REALIZACJI POLITYKI, PROGRAMÓW I STRATEGII

### 4.1 OMÓWIENIE STRATEGII ROZWOJU GMINY

Strategia Rozwoju Społeczno-Gospodarczego na lata 2021-2027 dla gminy Przytoczna, została przyjęta Uchwałą NR XIX.162.2021 Rady Gminy Przytoczna w dniu 29 kwietnia 2021 r. Strategia Rozwoju Gminy Przytoczna na lata 2021-2027 jest najważniejszym dokumentem zarówno strategicznym, jak i planistycznym, który w jasny sposób wskazuje kierunki, w jakich powinna zmierzać gmina, aby zapewnić zrównoważony rozwój, a mieszkańcom poprawę jakości życia, a także plan długofalowego działania Rady Gminy Przytoczna, Wójta Gminy Przytoczna i wspierających go urzędników. Dokument zawiera w szczególności część operacyjną, tj. wizję, misję, cele strategiczne i operacyjne oraz otwarty katalog kierunków i działań projektowanych z myślą o gminie Przytoczna. Strategia została opracowana zgodnie z zasadami planowania zrównoważonego rozwoju i jest spójna z obowiązującymi dokumentami programowymi na szczeblu krajowym i regionalnym. Dokument wpisuje się w aktualne uwarunkowania wewnętrzne i zewnętrzne rozwoju społeczno-gospodarczy, które ulegają dynamicznym zmianom oraz w perspektywę finansową Unii Europejskiej. Projekt strategii został poddany konsultacjom społecznym, podczas których mieszkańcy gminy Przytoczna mieli możliwość wnoszenia swoich uwag i propozycji do przedłożonego dokumentu. W miarę pojawiania się nowych problemów i nowych wyzwań, a także nowych kompetencji i zadań władzy lokalnej, ulegać będzie korekcie i modyfikacji. Będzie także zmieniana stosownie do sytuacji społeczno-gospodarczej kraju, zwłaszcza w nawiązaniu do procesów integracji Polski z Unią Europejską. Jest ważnym narzędziem zdobywania, niezbędnych dla rozwoju, środków oraz przyciągania na teren gminy poważnych inwestorów.

W ramach katalogu głównych problemów rozwojowych gminy Przytoczna zostały opracowane główne obszary strategiczne, w ramach, których założono poszczególne działania w latach 2021-2027 zmierzające do poprawy warunków życia mieszkańców i promocji gminy w regionie. Priorytety wyszczególnione w strategii wynikają z przyjętej wizji rozwoju gminy Przytoczna na lata 2021-2027 i zdefiniowanych wyzwań rozwojowych. Ze względu na stwarzanie w perspektywie długookresowej największych możliwości wzrostu, uznane one zostały za najważniejsze. Wyodrębniono 4 obszary priorytetowe, które są względem siebie równoważne i uzupełniające się:

- Obszar 1. Nowoczesna gospodarka i edukacja.
- Obszar 2. Efektywne zarządzanie rozwojem gminy.
- Obszar 3. Turystyka, rekreacja i oferta czasu wolnego.
- Obszar 4. Wysoka jakość życia mieszkańców.

Tabela 19. Główne obszary strategiczne gminy Przytoczna

Obszar 1. Nowoczesna gospodarka i edukacja	Obszar 2. Efektywne zarządzanie rozwojem gminy	Obszar 3. Turystyka, rekreacja i oferta czasu wolnego	Obszar 4. Wysoka jakość życia mieszkańców
<b>Cel nadrzędny: Równowaga, wysoka jakość i stabilizacja życia oraz satysfakcja mieszkańców</b>			
<b>Cel strategiczny I:</b> Konkurencyjna gospodarka lokalna oparta o działalność sektora MMŚP oraz innowacyjnych gospodarstw rolnych, powiązana ze skutecznym systemem oświatowym i aktywnością zawodową mieszkańców	<b>Cel strategiczny II:</b> Poprawa jakości zarządzania, opartego na współpracy i wykorzystaniu zasobów	<b>Cel strategiczny III:</b> Sprawny i efektywny system usług publicznych wysokiej jakości, warunkujący odpowiednią jakość życia i pracy mieszkańców	<b>Cel strategiczny IV:</b> Wysoka atrakcyjność turystyczna i rekreacyjna gminy, oparta na bogatym dziedzictwie przyrodniczo-kulturowym i szerokiej ofercie czasu wolnego
<b>Cel operacyjny I.1</b> Rozwój potencjału edukacyjnego dzieci, młodzieży i osób dorosłych z gminy Przytoczna  <b>Cel operacyjny I.2</b> Rozwój potencjału gospodarczego Gminy Przytoczna	<b>Cel operacyjny II.1</b> Sprawne i efektywne zarządzanie terytorialne  <b>Cel operacyjny II.2</b> Wielofunkcyjny rozwój wsi  <b>Cel operacyjny II.3</b> Ochrona przyrody oraz wykorzystanie środowiska naturalnego dla rozwoju gminy	<b>Cel operacyjny III.1</b> Rozwój infrastruktury technicznej i komunalnej, w tym poprawa efektywności energetycznej obiektów użyteczności publicznej  <b>Cel operacyjny III.2</b> Zwiększenie wewnętrznej i zewnętrznej dostępności komunikacyjnej gminy  <b>Cel operacyjny III.3</b> Wsparcie systemu zarządzania bezpieczeństwem publicznym  <b>Cel operacyjny III.4</b> Rozwój sprzyjający włączeniu społecznemu i bezpieczeństwu zdrowotnemu mieszkańców.	<b>Cel operacyjny IV.1</b> Zachowanie dziedzictwa kulturowego w gminie Przytoczna  <b>Cel operacyjny IV.2</b> Rozwój turystyki  <b>Cel operacyjny IV.3</b> Poprawa oferty kulturalnej i rekreacyjno- sportowej  <b>Cel operacyjny IV.4</b> Wzmocnienie promocji i zwiększenie popytu na turystykę, kulturę i rekreację

Źródło: opracowanie na podstawie Strategii Rozwoju Gospodarczego Gminy Przytoczna na lata 2021-2027

Z chwilą przyjęcia Strategii Rozwoju Społeczno-Gospodarczego dla gminy Przytoczna na lata 2021-2027 gmina sukcesywnie podejmowała działania naprawcze w różnych sferach swojej działalności niwelując te najslabiej rozwinięte sfery. Dzięki przyjętej strategii gmina mogła starać się o pozyskanie środków zewnętrznych na realizację inwestycji gminnych. Gmina, realizując podstawowe cele strategiczne, pozyskując przy tym środki zewnętrzne, a w szczególności środki z Unii Europejskiej wykonując poszczególne zadania, podnosiła systematycznie jakość życia mieszkańców.

Misją gminy Przytoczna na kolejne lata jest kompleksowa współpraca wszystkich lokalnych i ponadlokalnych partnerów społecznych, gospodarczych i instytucjonalnych na rzecz zrównoważonego rozwoju gminy przy zachowaniu zalet bliskiego sąsiedztwa centrum wzrostu jakimi są Skwierzyna i Międzyrzecz oraz w dalszej odległości Miasto Gorzów Wielkopolski. Zamierzamy wspólnie zapewnić naszym mieszkańcom wysoki poziom życia, dostęp do usług publicznych odpowiedniej jakości, możliwość kształcenia, rozwoju przedsiębiorczości i nowoczesnych gospodarstw rolnych, a także atrakcyjną ofertę czasu wolnego. Turystom i gościom oferujemy wysoką jakość usług turystycznych i rekreacyjnych, bazujących na bogactwie środowiska – lasów i jezior.

## 4.2 PLANY, PROGRAMY I POLITYKI GMINNE

Urząd jako gminna jednostka organizacyjna realizuje zadania należące do samorządu gminy działając w oparciu o strategię rozwoju gminy oraz inne przyjęte dokumenty programowe, tj.:

### ➤ **Studium uwarunkowań i kierunków zagospodarowania przestrzennego gminy**

Studium uwarunkowań i zagospodarowania przestrzennego gminy sporządza się przede wszystkim w celu określenia horyzontalnej polityki przestrzennej gminy. Projekt studium jest przygotowywany przez wójta, natomiast uchwalany jest przez radę gminy. Dokument ten sporządzany jest obligatoryjnie w każdej gminie. Stanowi zbiór dyrektyw określających przyszłe zamierzenia w zakresie kształtowania ładu przestrzennego na terenie całej gminy. Studium nie jest aktem prawa miejscowego, jego postanowienia są wiążące dla organów gminy przy sporządzaniu miejscowych planów zagospodarowania przestrzennego, lecz nie jest wiążące dla organów wykonawczych gminy przy wydawaniu decyzji o warunkach zabudowy. Aktualnie obowiązujące studium uwarunkowań i kierunków zagospodarowania przestrzennego gminy Przytoczna (ujednoliconą treść) przyjęto Uchwałą Nr LIV.329.2023 Rady Gminy Przytoczna z dnia 23 lutego 2023 r. Dokument ten pierwotnie uchwalony został w 1999 roku Uchwałą Nr XVI/100/99 Rady Gminy Przytoczna z dnia 30 grudnia 1999 roku, a następnie był zmieniany we fragmentach: Uchwałą Nr XXXIII/196/2005 Rady Gminy Przytoczna z dnia 29 listopada 2005 roku, Uchwałą Nr XLIV/249/2006 Rady Gminy Przytoczna z dnia 12 października 2006 roku, Uchwałą Nr XXVII/169/2013 Rady Gminy Przytoczna z dnia 28 marca 2013 r., Uchwałą Nr XLVI.276.2022 Rady Gminy Przytoczna z dnia 30 czerwca 2022 r. Kolejne zmiany studium dotyczyły punktowych korekt tj. wyznaczenia obszarów lokalizacji elektrowni wiatrowych, terenów obiektów produkcyjnych, składów i magazynów czy terenów przeznaczonych do eksploatacji kruszywa. oraz uchwałą nr IV.20.2024 Rady Gminy Przytoczna z dnia 3 czerwca 2024 r. w sprawie zmiany studium uwarunkowań i kierunków zagospodarowania przestrzennego gminy Przytoczna, której celem jest określenie kierunkowych zasad zagospodarowania dla obszaru położonego pomiędzy miejscowościami Przytoczna i Nowa Niedzwica. Wprowadzane zmiany są podyktowane koniecznością zapewnienia nowych terenów pod funkcję produkcyjno-usługową. Usankcjonowano także istniejące formy zabudowy produkcyjno-usługowej. Dodatkowo dla zapewnienia strefy buforowej wokół terenów produkcyjno-usługowych w celu wyeliminowania potencjalnych konfliktów związanych z zagospodarowaniem, w granicach obszaru opracowania znalazły się tereny rolnicze oraz leśne, zachowujące dotychczasową funkcję bez prawa lokalizacji zabudowy. Szczegóły dotyczące

przeznaczenia dla poszczególnych gruntów, a także zasady realizacji zabudowy i zagospodarowania zostaną określone w planach miejscowych opracowanych po przyjęciu niniejszej zmiany.

#### ➤ **Miejscowy plan zagospodarowania przestrzennego**

Miejscowy plan zagospodarowania przestrzennego jest aktem prawa miejscowego, w którym dokonuje się ustaleń w zakresie przeznaczenia terenu, rozmieszczenia inwestycji celu publicznego oraz określenia sposobów zagospodarowania i warunków zabudowy terenów. Ustalenia MPZP, jako aktu prawa powszechnie obowiązującego, ukierunkowują sposób wykonywania prawa własności nieruchomości, znajdującej się w obrębie granic jego obowiązywania. Dokument ten sporządza się fakultatywnie, obowiązkowo tylko wtedy, gdy przepisy tak stanowią. Gmina nie ma obowiązku pokrywania miejscowymi planami całego obszaru gminy, najczęściej poszczególne MPZP są rozdrobnione i obowiązują tylko w konkretnych miejscach w gminie.

Na terenie gminy Przytoczna obowiązuje ok. 40 miejscowych planów zagospodarowania przestrzennego. W roku 2025 w gminie Przytoczna uchwalono 1 miejscowy plan zagospodarowania przestrzennego. Dotyczył on obszaru inwestycyjnego położonego w obrębie Nowa Niedzwica i Przytoczna, przy linii kolejowej.

W roku 2025 podjęto następujące uchwały w zakresie planowania przestrzennego:

- Uchwała nr XV.109.2025 z dnia 27.03.2025r. w sprawie przystąpienia do sporządzenia miejscowego planu zagospodarowania przestrzennego dla fragmentów obrębów Chełmsko, Krasne Dłusko, Nowa Niedzwica oraz Twierdzielewo, gmina Przytoczna;
- Uchwała nr XV.110.2025 z dnia 27.03.2025 w sprawie przystąpienia do sporządzenia miejscowego planu zagospodarowania przestrzennego dla fragmentów obrębów Goraj, Strychy oraz Wierzbno, w gminie Przytoczna;
- Uchwała nr XVI.114.2025 z dnia 24.04.2025r. w sprawie przystąpienia do sporządzenia miejscowego planu zagospodarowania przestrzennego dla fragmentów obrębów Chełmsko, Krasne Dłusko, Nowa Niedzwica oraz Twierdzielewo, gmina Przytoczna;
- Uchwała nr XVII.123.2025 z dnia 29.05.2025 w sprawie zmiany uchwały Nr LVIII.370.2023 Rady Gminy Przytoczna z dnia 29 czerwca 2023 r. w sprawie przystąpienia do sporządzania miejscowego planu zagospodarowania przestrzennego dla terenu położonego w obrębie Nowa Niedzwica i Przytoczna przy linii kolejowej;
- Uchwała nr XIX.135.2025 z dnia 21.07.2025 w sprawie miejscowego planu zagospodarowania przestrzennego dla terenu położonego w obrębie Nowa Niedzwica i Przytoczna, przy linii kolejowej;

#### ➤ **Gminny Program Opieki nad Zabytkami na lata 2025-2028 Gminy Przytoczna, przyjęty do realizacji Uchwałą Nr XXI.149.2025 dnia 25.09.2025 r.**

W Programie ujętych jest 315 zabytków nieruchomych oraz 347 stanowisk archeologicznych. Podstawowym zadaniem gminnych programów opieki nad zabytkami jest rozwój gminy poprzez określenie zasadniczych kierunków działań i zadań na rzecz poprawy stanu zachowania zabytków, eksponowania walorów krajobrazu kulturowego, wykorzystanie zabytków dla potrzeb społecznych, gospodarczych i edukacyjnych. Działania te mają służyć poprawie stanu zachowania i utrzymania lokalnego środowiska kulturowego, a jednocześnie w istotny sposób przyczynić się do rozwoju społeczno-gospodarczego gminy i tym samym do poprawy jakości życia jej mieszkańców. Gminny Program Opieki nad Zabytkami Gminy Przytoczna na lata 2025-2028 dotyczy ochrony dziedzictwa kulturowego na terenie gminy Przytoczna. Celem programu jest określenie głównych zadań i kierunków działań na rzecz ochrony i opieki nad zabytkami na terenie gminy Przytoczna. Dokument opracowano

zgodnie z ustawą z dnia 23 lipca 2003 r. o ochronie zabytków i opiece nad zabytkami oraz wytycznymi Narodowego Instytutu Dziedzictwa w Warszawie.

Gminny Program Opieki nad Zabytkami Gminy Przytoczna na lata 2025-2028 jest trzecią edycją i kontynuacją programów opracowanych na lata 2016-2020 (Uchwała Rady Gminy Przytoczna z dnia 25 lutego 2016 r.) oraz 2021-2024 (Uchwała Rady Gminy Przytoczna nr XXXII. 186. 2021 z dnia 30 czerwca 2021r.). Dokument został zaktualizowany między innymi w odniesieniu do partycypacji społecznej, potencjału dziedzictwa kulturowego oraz źródeł finansowania, a także dostosowany do zmian w zakresie ochrony zachowania i opieki nad zabytkami.

W dokumencie wyznaczono cel strategiczny programu, jakim jest zachowanie i odpowiedzialne zarządzanie oraz promocja zasobów dziedzictwa kulturowego i krajobrazowego dla rozwoju, edukacji i kształtowania tożsamości Gminy Przytoczna. Określono również 3 priorytety programu, dla których ustalono kierunki działań oraz zadania. Część z wyznaczonych zamierzeń stanowi kontynuację założeń wytyczonych we wcześniej obowiązujących planach, ponieważ rezultaty zaplanowanych działań są długofalowe i osiągnięte zostaną w perspektywie wieloletniej.

Gminny program opieki nad zabytkami jest uzupełnieniem aktów prawa miejscowego, służącym ochronie lokalnego dziedzictwa kulturowego. Określa metody ich realizacji poprzez działania organizacyjne i finansowe, a także poprzez upowszechnianie wiedzy o zabytkach. Zadaniem programu jest również powiązanie ochrony zabytków z ochroną środowiska naturalnego. Gminny Program Opieki Nad Zabytkami Gminy Przytoczna na lata 2025-2028 wpisuje się w działania na rzecz zachowania ładu przestrzennego i aktywne zarządzanie zasobami stanowiącymi dziedzictwo kulturowe gminy. Wskazane w programie działania ukierunkowane są na poprawę zachowania zabytków, ich rewaloryzację i zwiększenie dostępności dla mieszkańców i turystów. Współpraca z właścicielami zabytków i ich użytkownikami ma umożliwić rozwiązywanie problemów związanych z wykorzystaniem zasobów kulturowych. Tym samym program opieki nad zabytkami ma na celu wzmocnienie świadomości lokalnej społeczności dotyczącej wspólnoty kulturowej, roli i znaczenia lokalnych korzeni i wartości. Realizacja tych założeń pozwoli na osiągnięcie celów edukacyjnych i wychowawczych.

W Gminnym Programie Opieki nad Zabytkami Gminy Przytoczna na lata 2025-2028 zastosowano metody partycypacji społecznej, które polegały na opracowaniu ankiety badawczej, w celu określenia świadomości mieszkańców gminy Przytoczna, w zakresie zachowanych na terenie gminy dóbr kultury, w tym zabytków ruchomych i nieruchomych. W ten sposób nawiązano do idei współdziałania społeczeństwa w procesie ochrony zabytków zawartej w Krajowej Strategii Rozwoju Regionalnego 2030, przyjętej 17.09.2019 r. oraz Konwencji o ochronie dziedzictwa architektonicznego Europy, przyjętej w Polsce w dniu 19.10.2011 r. W dokumentach tych podkreśla się rolę promocji dziedzictwa i rozwijania świadomości społecznej w zakresie ochrony zabytków oraz wskazuje się na działania priorytetowe w obszarze ochrony zabytków, przyjęte do realizacji do 2026 r. Przeprowadzone konsultacje społeczne w gminie Przytoczna przyczyniły się do podnoszenia świadomości społecznej wartości dziedzictwa kulturowego, tym samym wypełniły funkcję informacyjną i edukacyjną. Konsultacje społeczne są elementem budowy społeczeństwa obywatelskiego, co ma na celu zwiększenie aktywności lokalnych środowisk. Pozwoliły kompleksowo spojrzeć na kwestie opieki i promocji zabytków na terenie gminy. W badaniu uczestniczyło 60 mieszkańców gminy Przytoczna, którzy wyrazili swoje opinie na temat sytuacji związanej z ochroną zabytków w gminie. Badania wskazują, że świadomość społeczna dotycząca zasobów kulturowych i zabytków na terenie gminy jest niska. Niewiele osób zdaje sobie sprawę z funkcjonowania systemu ochrony zabytków i rozwiązań przyjętych w gminnym programie opieki nad zabytkami. Wynika z tego, że należy podjąć działania, aby zwiększyć świadomości mieszkańców gminy.

➤ **Wieloletni Plan Rozwoju Modernizacji Urzędzeń Wodociągowych i Urzędzeń Kanalizacyjnych na lata 2024-2028 WOKAMID Sp. z o. o, przyjęty do realizacji Uchwałą nr LXVI.423.2024 Rady Gminy Przytoczna z dnia 22 lutego 2024 r.**

Spółka WOKAMID zaopatruję w wodę pitną mieszkańców Gminy Przytoczna z dziewięciu stacji uzdatniania wody, które znajdują się w następujących miejscowościach:

1. Przytoczna - Ujęcie wody składa się z czterech studni głębinowych wykonanych na przestrzeni 1979-2023 do głębokości 37,2 - 40m pod powierzchnię ziemi. Wydajność pomp zamontowanych w poszczególnych studniach zapewniają pełne pokrycie zapotrzebowania na wodę. Sterowanie pracy pomp głębinowych odbywa się za pomocą manometru kontaktowego poprzez podnośniki ciśnienia sondą ciśnienia zainstalowaną na rurociągu wyjściowym do sieci zewnętrznej. Woda surowa ze studni głębinowych przesyłana jest wodociągami tłocznymi do hydroforni i stacji uzdatniania wody. Urządzenia do uzdatniania wody i rozprowadzania wody znajdują się w wyodrębnionym wolnostojącym budynku. W bezpośrednim sąsiedztwie budynku stacji uzdatniania znajduje się trzykomorowy zbiornik retencyjny. Po uzdatnieniu woda gromadzona jest w zbiorniku wody czystej, z której dzięki zestawowi do podnoszenia ciśnienia woda trafia do sieci wodociągowej miejscowości Przytoczna, Goraj i Nowa Niedzwica.
2. Rokitno - Ujęcie wody podziemnej w miejscowości Rokitno składa się z dwóch studni wierconych. Stacja uzdatniania wody pracuje w układzie dwustopniowego pompowania wody. Woda ze studni pierwszej lub drugiej tłoczona jest poprzez urządzenia uzdatniające zamontowane w budynku stacji wodociągowej, do zbiornika retencyjnego, skąd następnie pompami, zamontowanymi również w budynku stacji tłoczona jest poprzez urządzenia hydroforowe do zewnętrznej sieci wodociągowej doprowadzającej wodę do wioski.
3. Lubikowo - Ujęcie wody składa się z dwóch studni wierconych oraz stacji poboru i uzdatniania wody. Studnie wiercone i stacja uzdatniania wody zlokalizowane są na osobnych wydzielonych i ogrodzonych działkach, oddalonych od siebie 50 m. Ujęcie pracuje w układzie jednostopniowego pompowania i jednostopniowej filtracji wody. Agregaty pompowe tłoczą wodę ze studni poprzez urządzenia uzdatniające – filtry ciśnieniowe do hydroforów i dalej do sieci wodociągowej. Stacja Uzdatniania Wody zlokalizowana jest poza strefą studni. Jest to budynek murowany, wolnostojący. Wewnątrz budynku wydzielone są pomieszczenia technologiczne. Istniejące ujęcie wody oraz stacja poboru i uzdatniania wody, służy do zaspokojenia celów socjalno-bytowych i gospodarczych mieszkańców wsi Lubikowa i Lubikówka.
4. Nowiny - Istniejące ujęcie wody obejmuje pobór wód podziemnych z utworów czwartorzędowych i eksploatacji ujęcia wód podziemnych składającego się z jednej studni wierconej oraz stacji poboru i uzdatniania wody, służącej do zaspokajania celów socjalno-bytowych i gospodarczych mieszkańców wsi Nowiny. W rejonie ujęcia wody występują wody powierzchniowe, jednak stosowana technologia poboru wód z ujęcia wód podziemnych przez Spółkę WOKAMID nie stwarza zagrożenia dla owych wód podziemnych. Zgodnie z zaleceniami, dla ujęcia wyznaczono i ogrodzono strefę ochrony bezpośredniej.
5. Dębówko - Zakres korzystania z wód obejmuje pobór wód podziemnych z utworów czwartorzędowych i eksploatację ujęcia wód podziemnych składających się z dwóch studni wierconych oraz stacji poboru i uzdatniania wody, której celem jest zaspokajanie potrzeb socjalno-bytowych mieszkańców Dębówka. W rejonie ujęcia wody przepływa rzeka Warta. Eksploatacja ujęcia wody nie wpływa na pogorszenie się stanu wód powierzchniowych. Pobór wód z ujęcia podziemnego, dzięki zastosowanej technologii nie stwarza również zagrożenia dla wydobywanych wód podziemnych.

6. Twierdzielewo - Istniejące ujęcie wód w miejscowości Twierdzielewo, obejmuje pobór wód z utworów czwartorzędowych i eksploatacji ujęcia wód podziemnych składających się z dwóch studni wierconych oraz stacji poboru i uzdatniania wody, która ma na celu zaspokajanie potrzeb socjalno-bytowych jak i gospodarczych dla mieszkańców wsi.
7. Chełmsko - Istniejące ujęcie wód podziemnych składa się z dwóch studni wierconych ujmujących wody czwartorzędowe oraz ze stacji poboru i uzdatniania wody, której celem jest zaspokajanie potrzeb socjalno-bytowych i gospodarczych dla mieszkańców wsi Chełmsko. Stacja pracuje w układzie zamkniętym ciśnieniowym, jest wyposażone w lampę UV oraz agregat prądotwórczy.
8. Strychy - Istniejące ujęcie wody obejmuje pobór wód podziemnych z utworów czwartorzędowych i eksploatacji ujęcia wód podziemnych składającego się z jednej studni wierconej oraz stacji poboru i uzdatniania wody, służącej do zaspokajania celów socjalno-bytowych i gospodarczych mieszkańców wsi Strychy oraz Wierzbno.

## **ŚCIEKI**

### **Oczyszczalnia ścieków w Przytocznej**

Wydajność oczyszczalni ścieków  $Q_{\text{śrd}}=773$  m<sup>3</sup>/d. Technologię oczyszczania ścieków oparto o proces niskoobciążonego osadu czynnego pracującego wg metody obróbki porcjowej ścieków SBR (Sequence Batch Reactors) z porcjowym zasilaniem ze zbiornika retencyjnego, wg systemu ze stałą objętością napełniania. Oczyszczalnia obsługuje siecią kanalizacyjną miejscowości Przytoczna, Goraj, Lubikowo. Na oczyszczalni znajduje się stacja zlewna dla ścieków płynnych dowożonych wozem asenizacyjnym z nieskanalizowanej części naszej gminy.

### **Oczyszczalnia ścieków w Rokitnie**

Wydajność oczyszczalni ścieków  $Q_{\text{śr}} = 170,0$  Mechaniczno – biologiczna oczyszczalnia ścieków typu BIOVAC 0715-2 dla miejscowości Rokitno oparta jest na procesie nisko obciążonego osadu czynnego, pracującego wg porcjowej metody obróbki ścieków SBR (SBR – Sequence Batch Reactors). Jest to znana metoda pozwalająca w optymalny sposób usunąć zarówno substancje organiczne jak, zawiesiny, biogeny. Oczyszczalnia obsługuje wyłącznie miejscowość Rokitno.

### **Planowany zakres usług wodociągowo-kanalizacyjnych**

1. Planuje się wybudować lub zmodernizować po jednej studni głębinowej rocznie, aby dbać o bezpieczeństwo w procesie dostarczania wody do stacji uzdatniania wody i utrzymaniu dystrybucji dla mieszkańców.
2. Modernizacja oczyszczalni ścieków w Przytocznej. W zakresie będzie wybudowanie kolejnego zbiornika SBR, umożliwiającego przyjęcie większej ilości ścieków. W ramach tej modernizacji wykonanie instalacji przetwarzania osadu, pozwalające na spełnienie wymogów jakie obowiązują w tym zakresie. Dla osadu należy wykonać wiatę, w której osad będzie chroniony przed opadami atmosferycznymi, aby nie dochodziło do wtórnego uwodnienia. Konieczne będzie dostosowanie obiektu w zakresie systemu sterowania, nadmuchiwania, odwadniania i innych prac w celu optymalizacji procesu oczyszczania ścieków.
3. Budowa kanalizacji sanitarnej z Rokitna do Przytocznej. W Rokitnie mamy oczyszczalnię ścieków generującą duże koszty eksploatacyjne, wymaga dużych nakładów inwestycyjnych, gdyż pracuje bez modernizacji od 1999 roku, oczyszczalnia nie posiada instalacji spełniającej norm dla obróbki osadu. Nie uzyskuje się efektu skali jaką można uzyskać na oczyszczalni ścieków w Przytocznej, która jest systematycznie modernizowana.

4. Sieć wodociągowa do Lubikowa, jest planowana w ramach centralizacji i optymalizacji kosztów eksploatacyjnych. SUW Przytoczna ma zlewnię wody pozwalającą na zaspakajanie z dostarczanie wody innych miejscowości, posiada też duży SUW, który jest w stanie obsłużyć miejscowość Lubikowo. W Przytocznej znajduje się wydajny energooszczędny system pomp sieciowych, który może obsłużyć kolejne miejscowości.
5. Sieć wodociągowa do Rokitna, jest planowana w ramach centralizacji i optymalizacji kosztów eksploatacyjnych. SUW Przytoczna ma zlewnię wody pozwalającą na zaspakajanie z dostarczanie wody innych miejscowości, posiada też duży SUW, który jest w stanie obsłużyć miejscowość Rokitno. W Przytocznej znajduje się wydajny energooszczędny system pomp sieciowych, który może obsłużyć kolejne miejscowości.
6. Modernizacja SUW Przytoczna, ma polegać na zmianie układu 3 stopniowego pompowania wody na 2 stopniowy, który pozwoli wygenerować duże oszczędności energii i optymalizacji kosztów eksploatacyjnych przez odpowiednie sterowanie procesem technologicznym. Budynek chcemy wygłuszyć, gdyż znajduje się w terenie zabudowanym, chcemy zwiększyć kubaturę zbiornika retencji przez adaptację zbiorników kontaktowych, które obecnie są stosowane przy drugim stopniu tłoczenia. Wykonamy inne prace wymagane w celu dostosowania i zoptymalizowania pracy stacji, oraz jego termomodernizacji.
7. Rozbudowa sieci wodociągowej i kanalizacyjnej w drogach gminnych na terenie Gminy Przytoczna, ma na celu umożliwienie uzbrojenia i zagospodarowania działek budowlanych, co będzie miało wpływ na rozwój Gminy oraz przyniesie dodatkowe przychody dla spółki.
8. Budowa oczyszczalni ścieków w Wierzbnie. Obecny zarządca sieci kanalizacyjnej oraz oczyszczalni ścieków przekaze do Gminy obowiązek związany z zbiorowym odbiorem ścieków w miejscowości Wierzbno. Na podstawie analizy finansowej najkorzystniejszą opcją jest wybudowanie nowej oczyszczalni SBR, która zastąpi już bardzo zużytą oczyszczalnię ścieków wybudowaną kilkadziesiąt lat temu.

➤ **Program Ochrony Środowiska na lata 2021-2025 z perspektywą do roku 2029 dla Gminy Przytoczna, przyjęty do realizacji Uchwałą Nr XXXIV.198.2021 Rady Gminy Przytoczna z dnia 26 sierpnia 2021 roku**

Obowiązek sporządzenia programu ochrony środowiska wynika z ustawy z dnia 27 kwietnia 2001 roku Prawo ochrony środowiska. Program zawiera charakterystykę gminy wraz z opisem uwarunkowań fizyczno-geograficznych oraz społeczno-gospodarczych, a także analizę stanu środowiska. Zadania ujęte w programie, mają na celu zapewnienie poprawy stanu środowiska oraz ograniczenie negatywnego wpływu zanieczyszczeń.

Nadrzędnym celem Programu ochrony środowiska jest dalszy, zrównoważony rozwój oraz stworzenie spójnej polityki środowiskowej. Opracowanie oraz uchwalenie dokumentu przyczyni się do poprawy i uporządkowania zarządzania środowiskiem na terenie gminy. Podjęte działania wpłyną na długotrwałą poprawę, jakości środowiska naturalnego i podniesienie, jakości życia jego mieszkańców.

Realizacja założeń Programu ochrony środowiska dla gminy Przytoczna to poprawa stanu środowiska i zapewnienie jego prawidłowego i stabilnego funkcjonowania. Zmiany wartości wskaźników i mierników charakteryzujących elementy środowiska będą stanowiły wymierny efekt realizacji założeń Programu.

**Wykonanie zadań WOKAMID sp. z o. o. na dzień 31.12.2025 r.**

1. Świadczenie usług dla gminy Przytoczna między innymi: utrzymanie porządku, remonty dróg gminnych, przygotowania do imprez kulturalnych.

2. Administrowanie cmentarzami.
3. Administrowanie lokalami mieszkalnymi i użytkowymi.
4. Zaopatrzenie w wodę i odbiór ścieków kanalizacją oraz beczkowitzem.
5. Administrowanie Ośrodkiem Wypoczynkowym w Lubikowie.
6. Wyszczególnione zadania: Branża WOD – KAN: Zrealizowano wieloletni plan inwestycji i modernizacji.
7. Inwestycje: Wykonane inwestycje i przyjęte środki trwałe w 2025 r.

Tabela 20. Inwestycje roku 2025

Lp.	Inwestycje roku 2025	
1	Modernizacja sieci wodociągowej w Chełmsku	5 600,34
2	Rozbudowa sieci wodnej w Goraju	78 231,41
3	Modernizacja SUW w Chełmsku - wymiana zbiornika	<b>53 382,83</b>
4	Modernizacja studni w Strychach	136 285,90
5	Budowa kanalizacji przy ul. Gajowej - nowy blok	654 338,21
6	Budowa sieci wodociągowej ul. Akacyjowa	38 628,87
7	Rozbudowa sieci kanalizacyjnej - Goraj	68 672,52
8	Budowa przyłącza wodnego w Strychach	44 818,57
9	Budowa ujęcia wody w Rokitnie	250 156,66
10	Budowa ujęcia wody w Lubikówku	250 156,67
11	Budowa ujęcia wody w Chełmsku	255 156,67
12	Rozbudowa sieci wodociągowej w Lubikowie	80 189,00
13	Rozbudowa sieci kanalizacyjnej w Lubikowie	67 791,00
14	Zakup pompy do cieków zanieczyszczonych	12 642,00
15	Budowa sieci kanalizacyjnej wraz z wylotem ścieków oczyszczonych	92 346,76
16	Modernizacja oczyszczalni w Przytocznej - przygotowanie dokumentacji, roboty elektryczne, mieszadła	752 409,42
	<b>Razem</b>	<b>2 840 806,83</b>

Źródło: opracowanie na podstawie danych pozyskanych ze sp. WOKAMID

Tabela 21. Inwestycje w trakcie realizacji w roku 2025

Lp.	Inwestycje w trakcie realizacji w roku 2025	
1	Budowa przydomowej oczyszczalni Przytoczna	15,00
2	Przyłącze wodociągowe do bud. mieszk. Krasne Dłusko 27	1 000,00
3	Przebudowa oczyszczalni ścieków w Wierzbnie - KPO	16 500,00
4	Budowa kanalizacji Rokitno-Przytoczna	8 000,00
5	Modernizacja bud. Administracyjnego	8 200,00
6	Budowa sieci sanitarnej w Rokitnie, działki1/63,1/14,1/50,1/38,1/19	8 735,25
7	Odnawialne źródła energii	10 000,00
8	Budowa sieci kanalizacyjnej ul. Piaskowa Przytoczna	11 000,00
9	Budowa sieci kanalizacyjnej na ul. Górnej	19 597,79
10	Budowa sieci wodnej na ul. Górnej	19 597,79
11	Rozbudowa sieci kanalizacyjnej w Lubikowie	19 741,34

12	Modernizacja stacji wodociągowej w Chełmsku	21 251,29
13	Budowa sieci wod-kan Rokitno dz. 60, 68, 97, 106/3	21 289,00
14	Budowa sieci wodnej w Lubikówku dz. 547	25 000,00
15	Budowa sieci wod-kan Rokitno dz. 57, 35/6	31 540,54
16	Modernizacja sieci wodociągowej w Przytocznej	43 502,11
17	Budowa sieci wodociągowej Rokitno-Przytoczna - KPO	31 500,00
18	Budowa sieci kanalizacyjnej w Lubikówku dz. 547	48 628,12
19	Budowa magazynów energii	49 000,00
20	Budowa rurociągu ścieków oczyszczonych z oczyszczalni ścieków w Przytocznej	64 789,92
21	Rozbudowa sieci kanalizacyjnej w Rokitnie działki 48,49/4,49/5,49/6,49/12,49/13,49/9	74 532,28
22	Budowa sieci kanalizacyjnej Rokitno-Przytoczna - KPO	63 064,32
23	Modernizacja sieci wodociąg. w Lubikowie - nr. Inw70/2	113 292,75
24	Rozbudowa sieci wodno-kanalizacyjnej w Lubikowie dz. 66	119 812,24
25	Budowa sieci wodociągowej Przytoczna-Lubikowo - KPO	138 338,40
26	Rozbudowa sieci wodociągowej w Rokitnie działki 48,49/4,49/5,49/6,49/12,49/13,49/9	142 874,31
27	Budowa sieci wod-kan w Lubikowie PROW	223 260,46
28	Modernizacja oczyszczalni ścieków w Przytocznej RPO III	253 453,26
29	Budowa sieci wodociągowej działka nr 306/2 obręb Nowa Niedrzwica	584 351,97
30	Budowa sieci wodociągowej w Rokitnie, działki 1/63,1/14,1/50,1/38,1/19	12 759,35
31	Budowa przyłącza kanalizacyjnego – ul. Górna Przytoczna dz. 225/3, 592, 219	3 500,00
	<b>Razem</b>	<b>2 188 127,49</b>

Źródło: opracowanie na podstawie danych pozyskanych od spółki Wokamid

#### ➤ Program usuwania azbestu i wyrobów zawierających azbest na terenie Gminy Przytoczna w 2025 roku

Gmina Przytoczna realizuje „Program usuwania azbestu i wyrobów zawierających azbest dla Gminy Przytoczna na lata 2017–2032”, przyjęty Uchwałą Nr XXXVII/257/2017 Rady Gminy Przytoczna z dnia 21 grudnia 2017 roku. Głównym celem programu jest sukcesywne oczyszczanie terenu gminy z wyrobów zawierających azbest poprzez ich usuwanie i unieszkodliwianie, minimalizowanie negatywnego wpływu azbestu na zdrowie mieszkańców oraz ograniczenie szkodliwego oddziaływania na środowisko naturalne. Realizacja programu wymaga współpracy administracji publicznej oraz instytucji działających na poziomie centralnym, wojewódzkim, powiatowym i gminnym. Dzięki konsekwentnej realizacji programu Gmina Przytoczna corocznie pozyskiwała środki finansowe z Narodowego Funduszu Ochrony Środowiska i Gospodarki Wodnej oraz Wojewódzkiego Funduszu Ochrony Środowiska i Gospodarki Wodnej na działania związane z usuwaniem azbestu z terenu gminy.

#### **Efekty realizacji programu w latach 2015-2023**

W latach 2015–2023 z terenu Gminy Przytoczna usunięto łącznie 570,52 Mg wyrobów zawierających azbest. Działania te znacząco przyczyniły się do poprawy jakości życia mieszkańców, zwiększenia bezpieczeństwa zdrowotnego oraz ochrony środowiska naturalnego.

Tabela 22. Zestawienie ilości usuniętego azbestu oraz kosztów realizacji zadania

Rok	Ilość usuniętego azbestu (Mg)	Koszt zadania (zł)
2015	141,89	57 387,70
2016	157,21	54 758,38
2017	87,04	34 885,57
2018	90,88	38 605,14
2019	45,95	12 558,70
2020	6,82	4 774,02
2021	26,40	16 383,30
2022	8,49	7 699,32
2023	5,84	6 508,08

Łączna ilość usuniętych wyrobów azbestowych potwierdza systematyczną realizację programu oraz skuteczne wykorzystywanie środków zewnętrznych przeznaczonych na eliminację materiałów niebezpiecznych.

W 2025 roku Gmina Przytoczna złożyła wniosek o dofinansowanie w ramach Programu „Usuwanie azbestu i wyrobów zawierających azbest w województwie lubuskim w 2025 roku”. Pomimo złożenia kompletnej dokumentacji aplikacyjnej, Gmina nie otrzymała dofinansowania z uwagi na wyczerpanie dostępnej puli środków finansowych przewidzianych w ramach tegorocznego naboru.

Gmina Przytoczna konsekwentnie realizuje działania związane z usuwaniem wyrobów zawierających azbest, dążąc do całkowitej eliminacji tego niebezpiecznego materiału z przestrzeni publicznej i prywatnej. Wieloletnia realizacja programu przy wsparciu środków krajowych pozwoliła na osiągnięcie wymiernych efektów ekologicznych i społecznych. Kontynuacja programu w kolejnych latach pozostaje jednym z istotnych działań Gminy w zakresie ochrony środowiska i poprawy bezpieczeństwa mieszkańców.

#### **Działania z zakresu ochrony powietrza realizowane w placówkach oświatowych Gminy Przytoczna**

W ramach realizacji działań związanych z ochroną powietrza oraz edukacją ekologiczną mieszkańców, Gmina Przytoczna prowadziła działania informacyjno-edukacyjne w placówkach oświatowych. Przedsięwzięcia miały na celu zwiększanie świadomości ekologicznej dzieci i młodzieży, promowanie postaw pro środowiskowych oraz upowszechnianie wiedzy dotyczącej ograniczania emisji zanieczyszczeń i ochrony jakości powietrza.

Działania zostały zrealizowane przy wsparciu finansowym Narodowego Funduszu Ochrony Środowiska i Gospodarki Wodnej oraz Wojewódzkiego Funduszu Ochrony Środowiska i Gospodarki Wodnej w ramach Programu Regionalnego Wsparcia Edukacji Ekologicznej.

#### **Gra terenowa o transporcie niskoemisyjnym**

W Szkole Podstawowej w Przytocznej przeprowadzono grę terenową dotyczącą transportu niskoemisyjnego. Projekt obejmował 11 interaktywnych stanowisk edukacyjnych, quizy oraz zadania praktyczne związane z ochroną powietrza i ograniczaniem emisji zanieczyszczeń komunikacyjnych. W przedsięwzięciu uczestniczyło 350 uczniów.

Celem działania było promowanie ekologicznych form transportu, zwiększanie wiedzy na temat wpływu emisji spalin na jakość powietrza oraz kształtowanie postaw sprzyjających ochronie środowiska. W ramach projektu przygotowano i rozpowszechniono 1000 ulotek edukacyjnych oraz materiały promujące działania proekologiczne. Projekt został dofinansowany kwotą 8 000,00 zł.

### **Warsztaty ekologiczne z wykorzystaniem zestawu Eko Box**

Kolejnym działaniem były warsztaty ekologiczne realizowane z wykorzystaniem zestawu edukacyjnego Eko Box. Zajęcia przeprowadzono w formie 9 stanowisk tematycznych obejmujących zagadnienia związane z ochroną środowiska, segregacją odpadów oraz ograniczaniem negatywnego wpływu działalności człowieka na jakość powietrza.

W warsztatach uczestniczyli wszyscy uczniowie szkoły. Uczniowie wykonywali prace praktyczne z materiałów ekologicznych i surowców pochodzących z recyklingu, rozwijając wiedzę i umiejętności w zakresie działań proekologicznych.

W ramach działań promocyjno-informacyjnych przygotowano i rozprowadzono 1000 ulotek edukacyjnych w szkołach, urzędach, bibliotekach i przychodniach. Projekt został dofinansowany kwotą 8 000,00 zł.

### ➤ **Program „Czyste Powietrze” – realizacja w Gminie Przytoczna w 2025 r.**

W 2025 r. Gmina Przytoczna kontynuowała realizację zadań związanych z obsługą mieszkańców w ramach rządowego Programu Priorytetowego „Czyste Powietrze”. Działania prowadzone były za pośrednictwem Punktu Konsultacyjno–Informacyjnego funkcjonującego w strukturach Urzędu Gminy Przytoczna na podstawie porozumienia zawartego z Wojewódzkim Funduszem Ochrony Środowiska i Gospodarki Wodnej w Zielonej Górze.

Punkt działa nieprzerwanie od 1 czerwca 2021 r. w siedzibie Urzędu Gminy Przytoczna przy ul. Rokitniańskiej 4, w pokoju nr 19. Konsultacje prowadzone były w każdą środę w godzinach od 7:30 do 17:30, zarówno w formie bezpośredniej, telefonicznej, jak i elektronicznej. Obsługę punktu zapewniał pracownik ds. pozyskiwania środków pomocowych, promocji gminy i pożytku publicznego.

W okresie sprawozdawczym punkt prowadził stałą działalność informacyjno-doradczą skierowaną do mieszkańców zainteresowanych uzyskaniem dofinansowania na wymianę źródeł ciepła oraz przedsięwzięcia termomodernizacyjne. Udzielono ponad 500 konsultacji dotyczących m.in. zasad programu, przygotowania i składania wniosków o dofinansowanie, rozliczania inwestycji oraz możliwości wyboru efektywnych źródeł ogrzewania.

Według danych Wojewódzkiego Funduszu Ochrony Środowiska i Gospodarki Wodnej w Zielonej Górze, według stanu na dzień 31 grudnia 2025 r., na terenie Gminy Przytoczna:

- złożono łącznie 156 wniosków o dofinansowanie,
- zawarto 143 umowy,
- zrealizowano 104 przedsięwzięcia,
- kwota wypłaconych dotacji osiągnęła poziom 1 984 616,05 zł.

W samym 2025 r.:

- liczba zawartych umów wyniosła 14,
- liczba zrealizowanych przedsięwzięć – 16,
- wartość wypłaconych dotacji wyniosła 432 907,65 zł.

Na funkcjonowanie Punktu Konsultacyjno–Informacyjnego Gmina Przytoczna poniosła wydatki w wysokości 32 000,00 zł, z czego refundacja ze środków WFOŚiGW wynosi 100%. Istotnym elementem realizacji programu były działania informacyjno-promocyjne prowadzone przez gminę. Obejmowały one publikowanie aktualnych informacji o programie i naborach na stronie internetowej gminy oraz w mediach społecznościowych, dystrybucję materiałów informacyjnych, zamieszczanie plakatów i ogłoszeń w sołectwach, a także właściwe oznakowanie punktu zgodnie z wytycznymi programu i zasadami Krajowego Planu Odbudowy. Działalność Punktu Konsultacyjno–Informacyjnego Programu „Czyste Powietrze” w Przytocznej przyczynia się do poprawy jakości powietrza, zwiększania efektywności energetycznej budynków mieszkalnych oraz wzrostu świadomości ekologicznej mieszkańców. Systematyczna realizacja programu potwierdza aktywne zaangażowanie gminy w działania na rzecz ochrony środowiska i poprawy jakości życia mieszkańców.

➤ **Program Opieki Nad Zwierzętami Bezdomnymi oraz Zapobiegania Bezdomności Zwierząt Na Terenie Gminy Przytoczna w 2025 roku, przyjęty do realizacji Uchwałą Nr XIV.99.2025 Rady Gminy Przytoczna z dnia 20 lutego 2025 roku**

Program ma na celu zapobieganie bezdomności zwierząt i zapewnienie opieki bezdomnym zwierzętom oraz ich wyłapywanie. Zgodnie z art. 11 i 11a ustawy z dnia 21 sierpnia 1997 r. o ochronie zwierząt, Rada Gminy wypełniając obowiązek ustawowy określa, w drodze uchwały, corocznie do dnia 31 marca, program opieki nad zwierzętami bezdomnymi oraz zapobiegania bezdomności zwierząt.

W ramach programu gmina Przytoczna podjęła w 2025 roku działania mające na celu:

- zapewnienie opieki schroniskowej 2 bezdomnym zwierzętom,
- zabiegom sterylizacji i kastracji poddano 60 kotów,
- zbieranie i unieszkodliwienie odpadów pochodzenia zwierzęcego,
- dokarmianie bezdomnych kotów.

Na zadania związane z wyłapywaniem, utrzymywaniem, przeprowadzaniem zabiegów sterylizacji i kastracji bezdomnych zwierząt gmina w roku 2025 wydatkowała kwotę 47 656,20 zł brutto.

➤ **Strategia Rozwiązywania Problemów Społecznych w Gminie Przytoczna na lata 2021- 2026, przyjęta Uchwałą NrXXXV.213.2021 Rady Gminy Przytoczna z dnia 30 września 2021 roku**

Strategia Rozwiązywania Problemów Społecznych, to w szczególności działania publicznych i niepublicznych instytucji pomocy społecznej prowadzonych na terenie gminy, podejmowane dla poprawy warunków zaspokojenia potrzeb przez wybrane kategorie osób i rodzin. Strategia stanowi podstawę do realizacji względnie trwałych wzorów interwencji społecznych, podejmowanych w celu zmiany (poprawy) tych stanów rzeczy (zjawisk) występujących w obrębie danej społeczności, które oceniane są negatywnie.

➤ **Gminny Program Profilaktyki i Rozwiązywania Problemów Alkoholowych oraz Przeciwdziałania Narkomanii w Gminie Przytoczna na lata 2022-2025**

W myśl ustawy z dnia 26 października 1982 r. o wychowaniu w trzeźwości i przeciwdziałaniu alkoholizmowi (Dz. U. z 2023 r. poz. 2151 z późn. zm.) prowadzenie działań związanych z profilaktyką i rozwiązywaniem problemów alkoholowych oraz integracji społecznej osób uzależnionych od alkoholu należy do zadań własnych gminy. Realizacja ww. zadań prowadzona jest w postaci Gminnego Programu Profilaktyki i Rozwiązywania Problemów Alkoholowych oraz Przeciwdziałania Narkomanii w Gminie Przytoczna na lata 2022-2025.

Gminny Program Profilaktyki i Rozwiązywania Problemów Alkoholowych oraz Przeciwdziałania Narkomanii w gminie Przytoczna na lata 2022-2025 został przyjęty uchwałą nr XL.241.2022 Rady Gminy Przytoczna z dnia 24 lutego 2022 r. Do działań związanych z profilaktyką w sensie ustawowym należy zaliczyć działania promujące zdrowie, leczenie oraz pomoc rodzinom w radzeniu sobie z alkoholizmem i narkomanią. Głównym celem programu jest zwiększenie dostępności pomocy terapeutycznej i rehabilitacyjnej dla osób uzależnionych i osób zagrożonych uzależnieniem; udzielanie pomocy rodzinom, w którym występują problemy alkoholowe i narkomanii, pomocy psychospołecznej i prawnej; prowadzenie profilaktycznej działalności informacyjnej, edukacyjnej i szkoleniowej w zakresie rozwiązywania problemów alkoholowych i narkomanii w szczególności dla dzieci i młodzieży, w tym prowadzenie zajęć sportowo-rekreacyjnych dla uczniów, a także działań na rzecz dożywiania dzieci uczestniczących w pozalekcyjnych programach opiekuńczo-wychowawczych i socjoterapeutycznych; wspomaganie działań instytucji, organizacji pozarządowych i osób fizycznych służących rozwiązywaniu problemów alkoholowych i narkomanii; pomoc społeczna osobom uzależnionym i rodzinom osób uzależnionych dotkniętym ubóstwem i wykluczeniem społecznym i integrowanie ze środowiskiem lokalnym tych osób z wykorzystaniem pracy socjalnej i kontraktu socjalnego. Z uwagi na ustawowy obowiązek gminy do prowadzenia działań związanych z profilaktyką i rozwiązywaniem problemów alkoholowych oraz integracji społecznej osób uzależnionych od alkoholu:

- W roku 2025 dochody z tytułu opłat za korzystanie z zezwoleń na sprzedaż napojów alkoholowych oraz opłat z zezwoleń na sprzedaż napojów alkoholowych w obrocie hurtowym za sprzedaż napojów alkoholowych w opakowaniach jednostkowych o ilości nominalnej napoju nieprzekraczającej 300 ml wyniosły 179 785,88 zł. Na realizację Gminnego Programu Profilaktyki i Rozwiązywania Problemów Alkoholowych oraz Przeciwdziałania Narkomanii wydatkowano kwotę 179 996,82 zł;
- Prowadzenie w Punkcie Informacyjno-Konsultacyjnym: porad, pomocy terapeutycznej i psychologicznej, rozmów konsultacyjnych i motywujących odnośnie przeciwdziałania alkoholizmowi i innym uzależnieniom, przemocy w rodzinie dla osób uzależnionych i współuzależnionych oraz finansowanie wynagrodzenia osób świadczących w nim te usługi – 30 000,00 zł;
- Udzielanie w Punkcie Informacyjno-Konsultacyjnym wsparcia psychologicznego, edukacyjnego, emocjonalnego dla osób z problemem alkoholowym i przemocy domowej – 21 816,00 zł;
- Zakup literatury fachowej pomocnej przy realizacji zadań związanych z profilaktyką uzależnień, materiałów informacyjnych i edukacyjnych, prenumeraty czasopism (książki, broszury, plakaty, czasopisma i inne) – 14 444,99 zł;
- Kierowanie do sądu wniosku o wszczęcie postępowania o zastosowanie obowiązku poddania się leczeniu, finansowanie kosztów postępowań sądowych – 513,00 zł;
- Kierowanie osób nadużywających alkoholu, o których mowa w art. 24 ustawy o wychowaniu w trzeźwości i przeciwdziałaniu alkoholizmowi na badanie biegłych sądowych w przedmiocie uzależnienia oraz finansowanie kosztów tych badań 2 520,00 zł;
- Organizowanie i finansowanie edukacyjnych programów i warsztatów profilaktycznych, terapeutyczno-wychowawczych przeznaczonych dla dzieci, młodzieży, nauczycieli i rodziców – 1 450,00 zł;
- Organizowanie, prowadzenie i finansowanie w szkołach i środowisku lokalnym spektakli profilaktycznych, warsztatów szkoleniowo-profilaktycznych, zajęć, imprez, wyjazdów edukacyjnych, kulturalnych, sportowych i turystycznych promujących zdrowy styl życia, integrujących społeczność lokalną i ograniczających spożywanie alkoholu – 44 333,66 zł;

- Organizowanie i finansowanie działań profilaktycznych w ramach Dnia Dziecka, Festynów Rodzinnych, organizowanych zabaw andrzejkowych, mikołajek, spotkań opłatkowych i innych przedsięwzięć mających podłoże profilaktyczne – 22 179,57 zł;
- Wspieranie i finansowanie sołeckich przedsięwzięć profilaktycznych promujących trzeźwy i bezpieczny sposób spędzania wolnego czasu – 1 298,00 zł;
- Realizacja działań profilaktycznych z wykorzystaniem zajęć pozalekcyjnych, jako alternatywnej formy spędzania wolnego czasu poprzez zakup art. spożywczych, materiałów i sprzętu niezbędnego do ich realizacji oraz wypłatę wynagrodzeń dla osób prowadzących zajęcia – 15 000,00 zł;
- Organizowanie imprez, konkursów mających podłoże profilaktyczne, promujących zdrowy styl życia, ukazujących konstruktywne formy spędzania wolnego czasu, zakup nagród, upominków, żywności dla uczestników – 2 203,11 zł;
- Finansowanie wypoczynku dzieci i młodzieży na obozach, biwakach, wycieczkach, koloniach, półkoloniach, których program obejmuje zajęcia z elementami profilaktycznymi, socjoterapeutycznymi z uwzględnieniem profilaktyki uniwersalnej zgodnie z wytycznymi NPZ, dofinansowanie ferii zimowych – 13 158,00zł;
- Wynagrodzenia członków komisji biorących udział w posiedzeniach i rozmowach motywacyjnych – 9 080,00 zł;
- Opłacenie kosztów za energie elektryczną, gaz, sprząatanie pomieszczeń, wywóz nieczystości stałych – 2 000,00 zł.

Komisja w roku 2025 zebrała się na 7 posiedzeniach. Zadaniem Komisji, zgodnie z wymogami ustawowymi, było inicjowanie zadań związanych z profilaktyką i rozwiązywaniem problemów alkoholowych oraz podejmowanie czynności zmierzających do orzeczenia o zastosowaniu wobec osób uzależnionych od alkoholu obowiązku poddania się leczeniu w zakładzie leczenia odwykowego. Dodatkowo, Komisja podczas posiedzeń każdorazowo podejmowała czynności mające na celu zmotywowanie osób uzależnionych do podjęcia leczenia odwykowego oraz uświadomienia im specyfiki choroby alkoholowej.

W 2025 roku Komisja przeprowadziła 5 rozmów interwencyjno-motywacyjnych z osobami dotkniętymi problemem alkoholowym oraz skierowała 4 wniosków do sądu o zobowiązanie do podjęcia leczenia odwykowego. Komisja wydała 6 postanowień w sprawie opinii dotyczącej wydania zezwolenia na sprzedaż napojów alkoholowych.

Na terenie gminy Przytoczna na dzień 31 grudnia 2025 roku funkcjonowało 55 zezwolenia na sprzedaż i podawanie napojów alkoholowych, w tym:

- 32 zezwoleń na sprzedaż napojów alkoholowych do spożycia poza miejscem sprzedaży;
- 23 zezwoleń na sprzedaż i podawanie napojów alkoholowych do spożycia w miejscu sprzedaży.

Zgodnie z Uchwałą Rady Gminy Przytocznej Nr XLIII/298/2018 r. z dnia 22 sierpnia 2018 roku na terenie gminy Przytoczna może funkcjonować:

- 66 punktów przeznaczonych do spożycia alkoholu poza miejscem sprzedaży tj. w sklepach;
- 35 punktów przeznaczonych do spożycia alkoholu w miejscu sprzedaży, tj. w lokalach gastronomicznych.

Tabela 23. Wartość sprzedanego alkoholu w 2025 r.

Typ sprzedaży	Ogółem	Według rodzajów posiadanych zezwoleń na sprzedaż napojów alkoholowych o zawartości alkoholu		
		do 4,5% oraz piwo	powyżej 4,5% do 18%	powyżej 18%
Ogółem	6 831 617,04	3 190 979,32	389 032,02	3 251 605,70
Na miejscu	303 331,87	249 965,97	25 205,00	28 160, 90
Poza miejscem	6 528 285,17	2 941 013,35	363 827,02	3 223 444,80

Źródło: opracowanie na podstawie sprzedaż alkoholu na terenie gminy Przytoczna

## 5. REALIZACJA UCHWAŁ

W roku 2025 Radni Gminy Przytoczna podjęli 79 uchwał, z których 13 aktów dotyczyło zmiany uchwały budżetowej na 2025 r. i 8 uchwał zmieniających wieloletnią prognozę finansową gminy Przytoczna na lata 2025-2036. Pozostałe uchwały dotyczyły działalności wójta i gminy, w tym wykonywania zadań własnych gminy, których realizacja przedstawia poniższa tabela.

Tabela 24. Zestawienie poszczególnych uchwał podjętych w 2025 roku

L.p.	Nr uchwały	Data podjęcia	Przedmiot uchwały	Działania podjęte w sprawie przyjętej uchwały
1.	XIII.92.2025	30.01.2025	w sprawie nadania tytułu honorowego „Zasłużony dla Gminy Przytoczna”	Przyznano tytuł dla Pana Witolda Podkowińskiego
2.	XIII.95.2025	30.01.2025	w sprawie dopłat dla taryfowych grup odbiorców usług z zakresu zbiorowego zaopatrzenia w wodę i zbiorowego odprowadzania ścieków	Uchwała wykonywana w okresie obowiązywania taryfy
3.	XIV.98.2025	20.02.2025	w spr. zamiaru likwidacji „Szkoły Podstawowej z Oddziałami Integracyjnymi im. Janusza Kusocińskiego w Przytocznej – Szkoła Filialna w Wierzbnie	Uchwała intencyjna rozpoczynająca proces likwidacji filii szkoły w Wierzbnie
4.	XIV.99.2025	20.02.2025	w spr. przyjęcia programu opieki nad zwierzętami bezdomnymi oraz zapobiegania bezdomności zwierząt na terenie Gminy Przytoczna w 2025 r.	Wykonano - przyjęcie programu umożliwia całoroczną skuteczną opiekę nad bezdomnymi zwierzętami

5.	XIV.100.2025	20.02.2025	w sprawie przystąpienia Gminy Przytoczna do realizacji Programu „Asystent osobisty osoby z niepełnosprawnością” dla Jednostek Samorządu Terytorialnego – edycja 2025 realizowanego ze środków Funduszu Solidarnościowego	Program zrealizowany w 100% ze środków przekazanych przez Wojewodę Lubuskiego z Funduszu Solidarnościowego. Koszt Programu "Asystent osobisty osoby z niepełnosprawnością" dla Jednostek Samorządu Terytorialnego – edycja 2025 wynosi: 182 224,00 zł (sto osiemdziesiąt dwa tysiące dwieście dwadzieścia cztery 00/100). Koszty związane z obsługą Programu – 3 644,48 zł (trzy tysiące sześćset czterdzieści cztery 48/100).
6.	XIV.101.2025	20.02.2025	w spr. przystąpienia Gminy Przytoczna do realizacji Programu „Korpus Wsparcia Seniorów” na rok 2025	Realizacja Programu Ministerstwa Rodziny i Polityki Społecznej „Korpus Wsparcia Seniorów” na rok 2025, który stanowi załącznik do niniejszej uchwały.
7.	XIV.102.2025	20.02.2025	w spr. ustalenia szczegółowych zasad ponoszenia odpłatności za pobyt uczestników w ośrodku wsparcia Klub Senior + w Przytocznej	Ustalono szczegółowe zasady ponoszenia odpłatności za pobyt uczestników w ośrodku wsparcia Klub Senior+ w Przytocznej
8.	XV.104.2025	27.03.2025	w sprawie określenia sezonu kąpielowego oraz wykazu kąpielisk zorganizowanych na terenie Gminy Przytoczna na rok 2025	Dz.Urz. z dnia 15.04.2025 poz. 975 Wykonano – przyjęcie uchwały pozwala określić granice kąpieliska nad jeziorem Lubikowskim oraz termin sezonu kąpielowego
9.	XV.105.2025	27.03.2025	w sprawie wyrażenia zgody na odpłatne nabycie nieruchomości gruntowej	Nabycie wymienionej działki poprzez zawarcie notarialnej umowy zakupu rep. A nr

			położonej w m. Przytoczna działka 94/36	2683/2025 z dnia 16.04.2025
10.	XV.106.2025	27.03.2025	w sprawie udzielenia pomocy finansowej Powiatowi Międzyrzeckiemu	Opracowanie dokumentacji technicznej przebudowy drogi powiatowej nr 1324F na odcinku Dębówko-Gaj” w kwocie 100 000,00 zł. Powiat wykonał dokumentację za kwotę 49 200,00 zł.
11.	XV.107.2025	27.03.2025	w sprawie udzielenia dotacji celowej dla Niepublicznego Zakładu Opieki Zdrowotnej Szpitala im. dr nauk med. Radzimira Śmigielskiego Sp. z o.o. w Skwierzynie	Zmienia uchwała nr XXI.147.2025 z dnia 25.09.2025 r. 47 000,00 zł z przeznaczeniem na zakup opaski pneumatycznej oraz materaca do ogrzewania pacjenta. Dotacja rozliczona w kwocie 46 756,14 zł.
12.	XV.108.2025	27.03.2025	w sprawie przyjęcia Gminnego Programu Rewitalizacji Gminy Przytoczna na lata 2024-2030	Wskazanie Wojewody o podjęciu uchwały z naruszeniem prawa IB-I.7490.14.2025.IWit
13.	XV.109.2025	27.03.2025	w sprawie przystąpienia do sporządzenia miejscowego planu zagospodarowania przestrzennego dla fragmentów obrębów Chełmsko, Krasne Dłusko, Nowa Niedzwica oraz Twierdzielewo, gmina Przytoczna	Uchyła uchwała nr XVI.114.2025 z dnia 24.04.2025 Wiatraki- wstrzymane (strefa niskich lotów)
14	XV.110.2025	27.03.2025	w sprawie przystąpienia do sporządzenia miejscowego planu zagospodarowania przestrzennego dla fragmentów obrębów Goraj, Strychy oraz Wierzbno, w gminie Przytoczna	Wiatraki- wstrzymane (strefa niskich lotów)
15.	XVI.112.2025	24.04.2025	w sprawie likwidacji Szkoły Podstawowej z Oddziałami Integracyjnymi im. Janusza Kusocińskiego w Przytocznej – Szkoła Filialna w Wierzbnie	Z dniem 31.08.2025 r. zamknięto filię szkoły w Wierzbnie

16.	XVI.113.2025	24.04.2025	w sprawie określenia zakresu pomocy zapewnianej obywatelom Ukrainy w związku z konfliktem zbrojnym na terytorium tego państwa	Traci moc uchwała Nr LXIII.399.2023 Rady Gminy Przytoczna z dnia 30 listopada 2023 r. w sprawie określenia zakresu pomocy zapewnianej obywatelom Ukrainy w związku z konfliktem zbrojnym na terytorium tego państwa
17.	XVI.114.2025	24.04.2025	w sprawie przystąpienia do sporządzenia miejscowego planu zagospodarowania przestrzennego dla fragmentów obrębów Chełmsko, Krasne Dłusko, Nowa Niedzwica oraz Twierdzielewo, gmina Przytoczna	Zmiana Uchwały XV.109.2025 z dnia 27.03.2025
18.	XVII.117.2025	29.05.2025	zmieniająca uchwałę w sprawie wyrażenia zgody na podwyższenie kapitału zakładowego spółki WOKAMID sp. z o.o.	Zmiana polegała na przesunięciu terminu wpłaty do spółki środków w kwocie 90 000,00 zł z 20.05.2025 r. do 20.06.2025 r., uchwałę wykonano
19.	XVII.118.2025	29.05.2025	w sprawie uchwalenia Regulaminu przyznawania jednorazowego stypendium wójta gminy Przytoczna dla szczególnie uzdolnionych uczniów, pobierających naukę na terenie gminy Przytoczna	Uchyła uchwała nr XVIII.131.2025 z dnia 30.06.2025 ze względu na konieczność podjęcia Gminnego Programu Wspierania Edukacji Uzdolnionych Uczniów, warunkującego funkcjonowanie „Regulaminu przyznawania jednorazowego stypendium wójta gminy Przytoczna dla szczególnie uzdolnionych uczniów, pobierających naukę na terenie gminy Przytoczna”.

20.	XVII.119.2025	29.05.2025	w sprawie szczegółowych zasad ponoszenia odpłatności za pobyt w mieszkaniu treningowym o charakterze interwencyjnym	Traci moc uchwała Nr VI/44/2015 Rady Gminy Przytoczna z dnia 23 kwietnia 2015 r. w sprawie utworzenia mieszkania chronionego - interwencyjnego oraz określenia zasad ponoszenia odpłatności za pobyt (Dz. U. Woj. Lubuskiego z 2015 r. poz. 839). Zmienia uchwała nr XVIII.133.2025 z dnia 30.06.2025
21.	XVII.120.2025	29.05.2025	w sprawie przyjęcia Gminnego Programu osłonowego „Pomóc w chorobie” w zakresie zmniejszenia wydatków poniesionych na leki przez mieszkańców Gminy Przytoczna	Rozstrzygnięcie nadzorcze NK-I.4131.68.2025 z dnia 24 czerwca 2025 r. – uchyla § 4 Traci moc uchwała Rady Gminy Przytoczna nr LV.335.2023 z dnia 30 marca 2023 r. w sprawie przyjęcia Gminnego Programu Osłonowego „Pomóc w chorobie” w zakresie zmniejszenia wydatków poniesionych na leki przez mieszkańców Gminy Przytoczna (Dz. U. Woj. Lubuskiego z 2023 r. poz. 1477).
22.	XVII.121.2025	29.05.2025	w sprawie zmiany w Statucie Ośrodka Pomocy Społecznej w Przytocznej	Z uwagi na to, że ustawa nie posługuje się już pojęciem mieszkania chronionego, należało uaktualnić w tym zakresie Statut Ośrodka Pomocy Społecznej w Przytocznej.
23.	XVII.122.2025	29.05.2025	w sprawie rozpatrzenia petycji dotyczącej aktualizacji prawa miejscowego w zakresie pomników przyrody	Petycję uznano za zasadną.
24.	XVII.123.2025	29.05.2025	w sprawie zmiany uchwały Nr LVIII.370.2023 Rady Gminy Przytoczna z dnia 29 czerwca	W celu uniknięcia sprzeczności pomiędzy ustaleniami przyszłego

			2023 r. w sprawie przystąpienia do sporządzania miejscowego planu zagospodarowania przestrzennego dla terenu położonego w obrębie Nowa Niedzwica i Przytoczna przy linii kolejowej	miejscowego planu zagospodarowania przestrzennego a decyzją środowiskową i ewentualnym przebiegiem obwodnicy wyłączono z granic opracowania planu przedmiotowy obszar.
25.	XVII.124.2025	29.05.2025	w sprawie wyrażenia zgody na zbycie nieruchomości gruntowych niezabudowanych położonych w m. Goraj działka 163/1 i działka 523/3 będących własnością Gminy Przytoczna	Ogłaszano dwukrotnie przetarg ustny ograniczony do sektora mikro, małych i średnich przedsiębiorstw na sprzedaż nieruchomości stanowiących przedmiot własności Gminy Przytoczna. Odwoływany z przyczyn braku wskazania przez ogłoszeniodawcę precyzyjnych ograniczeń dotyczących sposobu korzystania z nieruchomości, wynikających z istniejącej na działce 523/3 infrastruktury wodociągowo-kanalizacyjnej, oraz dezaktualizacją operatu szacunkowego ustającego wartość nieruchomości. Działki pozostają własnością Gminy Przytoczna.
26.	XVIII.125.2025	30.06.2025	w sprawie udzielenia Wójtowi Gminy Przytoczna wotum zaufania	Udzielono Wójtowi wotum zaufania
27.	XVIII.126.2025	30.06.2025	w sprawie rozpatrzenia i zatwierdzenia sprawozdania finansowego wraz ze sprawozdaniem z wykonania budżetu Gminy Przytoczna za 2024 rok	Zatwierdzono sprawozdanie

28.	XVIII.127.2025	30.06.2025	w sprawie udzielenia Wójtowi Gminy Przytoczna absolutorium z tytułu wykonania budżetu za 2024 rok	Udzielono Wójtowi absolutorium.
29.	XVIII.130.2025	30.06.2025	w sprawie zaliczenia drogi do kategorii dróg gminnych	Uchwała weszła w życie dnia 6 sierpnia 2025 r.
30.	XVIII.131.2025	30.06.2025	W sprawie Gminnego Programu Wspierania Edukacji Uzdolnionych Uczniów	Zgodnie z przyjętą uchwałą wypłacane są stypendia dla uzdolnionych uczniów
31.	XVIII.132.2025	30.06.2025	w sprawie zmiany uchwały nr VI.31.2024 Rady Gminy Przytoczna z dnia 27 czerwca 2024 r. w sprawie poboru w drodze inkasa podatku od nieruchomości, podatku rolnego i podatku leśnego, wyznaczenia inkasentów oraz określenia wysokości wynagrodzenia za inkaso	Dz.Urz. z dnia 22.07.2025 poz. 1753 Uchwała podjęta z uwagi na zmianę softysa
32.	XVIII.133.2025	30.06.2025	w sprawie zmiany uchwały w sprawie szczegółowych zasad ponoszenia odpłatności za pobyt w mieszkaniu treningowym o charakterze interwencyjnym	W uchwale Nr XVII.119.2025 Rady Gminy Przytoczna z dnia 29 maja 2025 r. w sprawie szczegółowych zasad ponoszenia odpłatności za pobyt w mieszkaniu treningowym o charakterze interwencyjnym (Dz. U. Woj. Lubus. z 2025 r. poz. 1485) zmienia się § 3
33.	XIX.134.2025	21.07.2025	w sprawie przyjęcia regulaminu udzielenia pomocy materialnej o charakterze socjalnym dla uczniów zamieszkałych na terenie gminy Przytoczna oraz upoważnienia Kierownika Ośrodka Pomocy Społecznej w Przytocznej do prowadzenia postępowań w sprawach świadczeń pomocy materialnej o charakterze socjalnym dla uczniów zamieszkałych na terenie gminy Przytoczna	Traci moc uchwała Nr XXXI/210/2017 Rady Gminy Przytoczna z dnia 29 czerwca 2017 r. w sprawie przyjęcia Regulaminu udzielania pomocy materialnej o charakterze socjalnym dla uczniów zamieszkałych na terenie gminy Przytoczna (Dz. U. Woj. Lubus. z 2017 r. poz. 1662).

34.	XIX.135.2025	21.07.2025	w sprawie miejscowego planu zagospodarowania przestrzennego dla terenu położonego w obrębie Nowa Niedzwica i Przytoczna, przy linii kolejowej	Dz. Urz. Województwa Lubuskiego poz. 1796 z 24 lipca 2025r.
35.	XX.137.2025	28.08.2025	w sprawie nadania tytułu honorowego "Zasłużony dla Gminy Przytoczna"	Nadano tytuł honorowy Pani Halinie Rosiewicz
36.	XX.140.2025	28.08.2025	w sprawie wyrażenia zgody na odpłatne nabycie nieruchomości zabudowanej budynkiem handlowo-usługowym położonej w m. Przytoczna, ul. Główna 13, działka 286/5	Wykonano, z dniem 5 września 2025 r. Nieruchomość została nabyta na mocy aktu notarialnego Rep. A numer 6098/2025
37.	XX.141.2025	28.08.2025	w sprawie wyrażenia zgody na przystąpienie do Ogólnopolskiego Stowarzyszenia Gmin Cysterskich	Gmina Przytoczna przystąpiła do Ogólnopolskiego Stowarzyszenia Gmin Cysterskich
38.	XX.142.2025	28.08.2025	w sprawie wyrażenia zgody na Przystąpienie Gminy Przytoczna do Spółdzielni Energetycznej	Gmina Przytoczna przystąpiła do Spółdzielni Energetycznej Enershare
39.	XXI.145.2025	25.09.2025	w sprawie objęcia udziałów w podwyższonym kapitale zakładowym spółki WOKAMID Sp. z o.o.	Uchwałę wykonano.
40.	XXI.146.2025	25.09.2025	w sprawie udzielenia pomocy finansowej Województwu Lubuskiemu na realizację zadania dotyczącego projektu pn. „Prace na linii nr 363 na odcinku Skwierzyzna - Międzychód”	Podpisano umowę nr DG.I.8064.5.2022.3.2025 o udzielenie pomocy finansowej w formie dotacji celowej między Gminą Przytoczna a Urzędem Marszałkowskim Województwa Lubuskiego. Następnie zmieniono uchwałę w dniu 27.11.2025; podpisano aneks.
41.	XXI.147.2025	25.09.2025	zmieniająca uchwałę nr XV.107.2025 Rady Gminy Przytoczna z dnia 27 marca 2025 r. w sprawie udzielenia dotacji celowej dla	Udzielono dotacji zgodnie z uchwałą, kwota rozliczona przez Szpital to 46 756,14 zł.

			Niepublicznego Zakładu Opieki Zdrowotnej Szpitala im. dr nauk med. Radzimira Śmigielskiego sp. z o.o. w Skwierzynie	
42.	XXI.148.2025	25.09.2025	w sprawie zasad przeprowadzania naboru wniosków o zawarcie umowy najmu lub podnajmu mieszkań położonych na terenie gminy Przytoczna	Uchwała wykonana.
43.	XXI.149.2025	25.09.2025	w sprawie przyjęcia Gminnego Programu Opieki nad Zabytkami Gminy Przytoczna na lata 2025-2028	Uchyła uchwałę nr XXXII.186.2021 Rady Gminy Przytoczna z dnia 30 czerwca 2021 r. w sprawie przyjęcia „Gminnego Programu Opieki nad Zabytkami na lata 2021-2024 Gminy Przytoczna”
44.	XXI.150.2025	25.09.2025	w sprawie pozbawienia kategorii drogi gminnej – odcinka drogi publicznej	Uchwała weszła w życie z dniem 1 stycznia 2026 roku, działki drogowe straciły status dróg publicznych.
45.	XXII.153.2025	29.10.2025	w sprawie stawek podatku od nieruchomości	Uchyła uchwałę nr XXIII.157.2025 z dnia 12.11.2025
46.	XXII.154.2025	29.10.2025	w sprawie określenia wysokości stawek podatku od środków transportowych	Stawki określone w niniejszej uchwale mieszczą się w granicach wyznaczonych przez Ministra Finansów i Gospodarki w obwieszczeniu z dnia 1 sierpnia 2025 r. w sprawie górnych granic stawek kwotowych podatków i opłat lokalnych na rok 2026 r. (M.P. z 2025 r., poz. 726) oraz Ministra Finansów i Gospodarki w obwieszczeniu z dnia 12 października 2025 r. w sprawie stawek minimalnych podatku od

				środków transportowych obowiązujących w 2026 r. (M.P. z 2025 r., poz. 1113). Uchwała w trakcie realizacji.
47.	XXII.155.2025	29.10.2025	w sprawie ustalenia wysokości ekwiwalentu pieniężnego dla strażaków ratowników ochotniczych straży pożarnych i kandydatów na strażaków ratowników na terenie Gminy Przytoczna	Zgodnie z art. 15, pkt. 2 ustawy z dnia 17 grudnia 2021 r. o ochotniczych strażach pożarnych wysokość ekwiwalentu pieniężnego ustala, nie rzadziej niż raz na 2 lata. Uchwała jest w trakcie realizacji.
48.	XXIII.157.2025	12.11.2025	w sprawie stawek podatku od nieruchomości	Rada Gminy w drodze uchwały, określa stawki podatku od nieruchomości obowiązujące na terenie gminy, z tym, że stawki te nie mogą być wyższe od stawek maksymalnych określonych przez ustawodawcę. Uchwała w trakcie realizacji.
49.	XXIV.160.2025	27.11.2025	w spr. zmiany uchwały Nr XXI.146.2025 Rady Gminy Przytoczna z dnia 25 września 2025 r. w sprawie udzielenia pomocy finansowej Województwu Lubuskiemu na realizację zadania dotyczącego projektu pn. „Prace na linii nr 363 na odcinku Skwierzyna-Międzychód”	Dotację przekazano o powiększoną kwotę, podpisano umowę z Województwem Lubuskim na pomoc celową wraz z aneksem nr 1 z dnia 05.12.2025
50.	XXIV.161.2025	27.11.2025	w sprawie uchwalenia Gminnego Programu Profilaktyki i Rozwiązywania Problemów Alkoholowych oraz Przeciwdziałania Narkomanii w Gminie Przytoczna na lata 2026-2029	Uchwała jest w trakcie realizacji – jest konieczna dla prawidłowej realizacji ustawowych zadań własnych gminy i stanowi podstawę do prowadzenia spójnej, długofalowej polityki profilaktycznej w latach 2026–2029.

51.	XXIV.162.2025	27.11.2025	w sprawie ustalenia wynagrodzenia Wójta Gminy Przytoczna	Podjęcie uchwały wynika ze zmiany rozporządzenia w sprawie wynagradzania pracowników samorządowych uchwalonego Rozporządzeniem Rady Ministrów z dnia 15 września 2025 r. (Dz. U. z 2025 r. poz. 1260). Uchwała w trakcie realizacji.
52.	XXV.167.2025	18.12.2025	sprawie ustalenia niezrealizowanych kwot wydatków budżetu Gminy Przytoczna, które nie wygasają z upływem roku budżetowego 2025	Uchwała wykonana
53.	XXV.168.2025	18.12.2025	zmieniająca uchwałę w sprawie wyrażenia zgody na podwyższenie kapitału zakładowego spółki WOKAMID Sp. z o.o.	Zmiana dotyczyła zwiększenia maksymalnej wpłaty o 135 000,00 zł oraz przesunięcia terminu wpłaty do 23.12.2025 r. Uchwałę wykonano.
54.	XXV.169.2025	18.12.2025	w sprawie planu pracy Rady Gminy Przytoczna i komisji stałych na rok 2026	Ustalony plan pracy jest w trakcie realizacji.
55.	XXV.170.2025	18.12.2025	sprawie przekazania ponaglenia na niezafatwienie sprawy do Samorządowego Kolegium Odwoławczego w Gorzowie Wlkp.	Odpowiedź z SKO w dniu 02.04.2026 – informacja Kolegium do wnoszącego ponaglenie w zakresie właściwych procedur

## 6. DZIAŁANIA GMINY

### 6.1. REALIZACJA INWESTYCJI I REMONTÓW

Gmina Przytoczna w 2025 r. zrealizowała wiele zadań inwestycyjnych, z których część prowadzonych było z inicjatywy mieszkańców ze wsparciem funduszy sołeckich. Łączna kwota, która została przeznaczona na realizację zadań wyniosła około 12,5 mln zł. W niniejszym raporcie uwzględniono inwestycje, które znacząco wpływają zarówno na rozwój społeczny jak i gospodarczy naszej gminy.

#### 6.1.1 ZADANIA INWESTYCYJNE ZREALIZOWANE W 2025 R.

##### 1. Budowa Centrum Aktywności Społecznej

Całkowita wartość inwestycji wyniosła 7 084 672,77 zł. Zadanie to uzyskało dofinansowanie w wysokości 4 900 000,00 zł w ramach Rządowego Funduszu Polski Ład: Program Inwestycji Strategicznych.

W ramach zadania wykonano przebudowę, rozbudowę i zmianę sposobu użytkowania budynku byłej piekarni na potrzeby budynku użyteczności publicznej – Centrum Aktywności Gminy Przytoczna wraz z jego dostosowaniem do wymogów osób niepełnosprawnych, wyposażeniem oraz zagospodarowaniem terenu przyległego. A parterze budynku wydzielono strefę kulturalną, strefę lokali usługowych oraz dodatkowo pomieszczenia socjalne, pomocnicze, techniczne i komunikacyjne, natomiast na poddaszu „strefę siłowni” wraz z szatniami, toaletami, salą spotkań oraz salą zabaw dla najmłodszych.

Parametry obiektu:

- powierzchnia zabudowy: 435,46 m<sup>2</sup>
- kubatura obiektu – 1830,45 m<sup>3</sup>
- wysokość budynku – 9,76 m
- liczba kondygnacji – 2



## 2. Przebudowa sieci wodociągowej w m. Wierzbno – ETAP II

W ramach zadania została wykonana sieć wodociągowa o łącznej długości blisko 3,8 km w miejscowości Wierzbno wraz z podłączeniem budynków zlokalizowanych przy stacji PKP oraz Stacja Podnoszenia Ciśnienia dla potrzeb całej miejscowości. Inwestycja była kontynuacją zadania z 2022 r.



Całkowita wartość inwestycji wyniosła 2 487 000,00 zł. Zadanie to uzyskało dofinansowanie w wysokości 2 185 000,00 zł w ramach Rządowego Funduszu Polski Ład: Program Inwestycji Strategicznych.

## 3. Budowa sieci wodociągowej i kanalizacji sanitarnej grawitacyjno-tłocznej na ul. 100-lecia Niepodległości w Przytocznej

Zakres inwestycji obejmował:

- budowę sieci wodociągowej rozdzielczej od skrzyżowania z ul. Polną na odcinku około 750 m,
- budowę sieci kanalizacji grawitacyjno-tłocznej na odcinku około 220 m,
- budowę przepompowni ścieków.

Inwestycja miała za zadanie zapewnić dostawę wody i odbiór ścieków z terenów planowanej intensywnej zabudowy mieszkaniowej. Wartość zadania to 666.494,94 zł.



## 4. Budowa wiat rekreacyjnych na terenie gminy Przytoczna

- 1) Budowie wiaty rekreacyjnej wraz z towarzyszącym zagospodarowaniem terenu na działce nr 245/51 w m. Krasne Dłusko

Wybudowana wiat rekreacyjna przeznaczona jest na potrzeby mieszkańców wsi Krasne Dłusko w wiacie organizowane będą w okresie letnio – wiosennym spotkania mieszkańców wsi Krasne Dłusko. Wiaty o powierzchni zabudowy 50,00 m<sup>2</sup>, wykonana w konstrukcji drewnianej, z dachem dwuspadowym pokrytym

blachodachówką. Wartość budowy wiaty to 93.480,00 zł. Budowę wykonała firma Neo-Group Przemysł Obijalski, Buk Góralski 25, 87-330 Jabłonowo



- 2) Budowie wiaty rekreacyjnej wraz z towarzyszącym zagospodarowaniem terenu na działce nr 41/3 w m. Nowa Niedzwica

Wybudowana wiatka rekreacyjna przeznaczona jest na potrzeby mieszkańców wsi Nowa Niedzwica w wiacie organizowane będą w okresie letnio – wiosennym spotkania mieszkańców wsi. Wiatka o powierzchni zabudowy 50,00 m<sup>2</sup>, wykonana w konstrukcji drewnianej, z dachem dwuspadowym pokrytym blachodachówką. Wartość budowy wiaty to 93.480,00 zł. Budowę wykonała firma Neo-Group Przemysł Obijalski, Buk Góralski 25, 87-330 Jabłonowo.



##### 5. Przebudowa drogi gminnej nr 004319F w m. Nowa Niedzwica

W ramach zadania wykonano kompleksową przebudowę drogi gminnej w km 0+000 do 0+955 wraz z przebudową i rozbudową oświetlenia ulicznego oraz przebudową rowów przydrożnych i przepustów, jezdnię o szerokości od 5,0 – 6,0m o nawierzchni asfaltowej z utwardzonymi pobocznymi o szerokości 0,75m, przebudowano zjazdy do posesji o nawierzchni z kostki betonowej dopasowując indywidualnie do każdego wjazdu wraz z przebudową przepustów pod zajazdami, przebudowano chodnik po prawej stronie jezdni od km 0+000 do km 0+599, który ma szerokość od 1,80 do 2,50m. Wybudowano stanowiska postojowe przy sali wiejskiej oraz kościele jak i przy Ochotniczej Straży Pożarnej w Nowej Niedzwicy. Wykonano wyniesione skrzyżowanie oraz przejście dla pieszych oraz próg zwalniający w celu ograniczenia prędkości pojazdów oraz zwiększenia bezpieczeństwa pieszych. Przebudowano istniejące oświetlenie oraz wybudowano nowe lampy zaopatrzone w energooszczędne

oprawy typu LED w kierunku Przytocznej. Celem projektu była poprawa stanu i nośności nawierzchni, ujednolicenie nawierzchni na całym odcinku drogi, poprawa odwodnienia terenu, poprawa bezpieczeństwa ruchu pieszych, poprawa bezpieczeństwa dojazdu do pobliskich miejscowości jak Krasne Dłusko i Przytoczna oraz polepszenie dojazdu do gospodarstw i poprawa estetyki miejscowości. Na całym odcinku drogi posadzono 67 drzew z gatunku lipa drobnolistna która wpisuje się w istniejącą aleję lip wpisanych do gminnej ewidencji zabytków. Koszt inwestycji to 2.934.909,38 zł, wykonawcą zadania była firma Exalo Drilling S.A, ul. Plac Stanisława Staszica 9, 64-920 Piła Oddział Diament w Zielonej Górze, ul. Naftowa 3a.



## 6. Przebudowa drogi gminnej nr 004306F w m. Rokitno

Inwestycja została zrealizowana w formule „zaprojektuj i wybuduj” przy udziale środków z Rządowego Funduszu Rozwoju Dróg. Wykonawcą zadania było Konsorcjum firm składająca się z lider konsorcjum, czyli firma ZR-B Kaczmarek Sp. z o.o. z siedzibą w Międzyrzeczu oraz partnera Smart – Instal Sp. z o.o. z siedzibą w Międzyrzeczu. W ramach zadania wykonano nową jezdnię z kostki betonowej o szerokości 5,00 m, na całkowitym odcinku o długości 310,00 m, wraz ze zjazdami i stanowiskami postojowymi w ilości 10 szt. w tym jedno dla osób niepełnosprawnych. Na nowo przebudowanej drodze znajduje się próg zwalniający oraz wyniesione przejście dla pieszych wraz z chodnikiem o szerokości 1,80m. Wykonana mulda chłonna, zapewni zagospodarowanie wody opadowej z jezdni na terenie pasa drogowego. Również oświetlono nowy odcinek drogi 10 szt. słupów oświetleniowych wraz z energooszczędnymi oprawami LED, które spowodują bezpieczne przemieszczanie się na nowej drodze również dla pieszych. Głównym celem było poprawienie stanu i nośności nawierzchni, poprawienie odwodnienia terenu, poprawienie bezpieczeństwa ruchu pieszych oraz transportu zbiorowego oraz zwiększenie walorów estetycznych miejscowości. Inwestycja

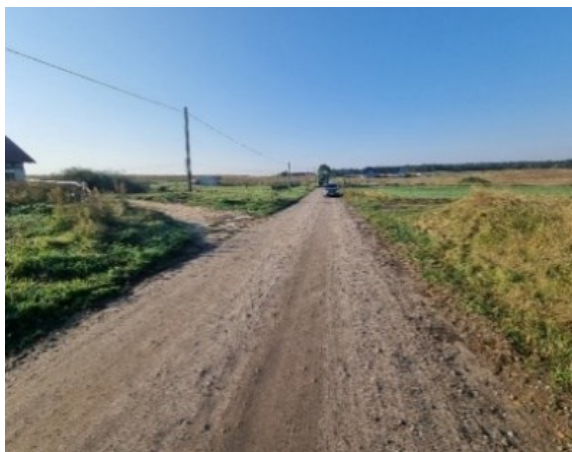

dofinansowana w kwocie 675.521,00 zł przy całkowitej wartości 1.351.919,25 zł Inwestycja trwała od kwietnia 2024 roku do kwietnia 2025 r.

### **7. Budowa drogi gminnej – ul. Górnej w m. Przytoczna – ETAP I**

Inwestycja dofinansowana ze środków Rządowego Funduszu Rozwoju Dróg w formule „zaprojektuj i wybuduj” kwota dofinansowania to 825.435,00 zł, gdzie całkowita wartość inwestycji wyniosła 1.488.517,60 zł. Wykonawcą zadania było Konsorcjum firm składająca się z lider konsorcjum, czyli firma ZR-B Kaczmarek Sp. z o.o. z siedzibą w Międzyrzeczu oraz partnera Smart – Instal Sp. z o.o. z siedzibą w Międzyrzeczu. Główne cele projektu to udroźnienie ciągów komunikacyjnych poprzez poszerzenie pasów drogowych, poprawa stanu i nośności nawierzchni poprzez jej utwardzenie, poprawa bezpieczeństwa ruchu pieszych poprzez budowa oświetlenia drogowego i wybudowanie ciągu pieszo jezdni oraz poprawa estetyki miejscowości ramach zadania wybudowano drogę z jezdnią o szerokości 5,00m, składającą się z części jezdni o szerokości 3,00 m i dwóch części przeznaczonych do ruchu pieszego o szerokości 2 x 1,00 m. Wody opadowe zostały zagospodarowane w obrębie pasa drogowego poprzez chłonną nawierzchnię wykonanej z kostki betonowej, na odcinku 302,00 m wraz ze zjazdami, skrzyżowaniem wyniesionym mającym na celu spowolnienie ruchu. Wybudowany kanał technologicznych w pasie drogowym dla przyszłej infrastruktury niezwiązanej z funkcjonowaniem drogi pozwoli przyszłym inwestorom umieścić sieć w pasie drogowym bez konieczności w ingerencje rozbiórki jezdni. Wykup gruntów pod nowy pas drogowy spowodował konieczność usunięcie kolizji z siecią energetyczną średniego i niskiego napięcia. Dokonano rozbudowy istniejącego oświetlenia drogowego poprzez montaż 4 szt. słupów wraz z energooszczędnymi oprawami LED.

Inwestycja będzie trwać od marca 2024 roku do grudnia 2025 r.



### **8. Przebudowa drogi gminnej w m. Goraj**

Inwestycja dofinansowana ze środków Rządowego Funduszu Rozwoju Dróg w formule „zaprojektuj i wybuduj” w kwocie 277.543,00 zł przy całkowitej wartości inwestycji 463.008,65 zł. Wykonawcą robót była firma RENOMEX Sp. z o.o. Sp. jawna z siedzibą w Dusznikach przy ul. Młynkowskiej 1c. Inwestycja trwała od marca 2024 roku do maja 2025 r. Główne cele projektu to poprawa stanu i nośności nawierzchni, poprawa odwodnienia terenu, poprawa bezpieczeństwa ruchu pieszych oraz poprawa estetyki miejscowości. W związku z powyższym wykonano rozbiórkę istniejącego chodnika oraz wykonano przebudowy jezdni i zjazdów na odcinku 200 m. Wykonana jezdnia posiada szerokość 4,50 m z kostki betonowej. Przebudowana jezdnia składa się z części jezdni o szerokości 3,00 m i dwóch części przeznaczonych do ruchu pieszego o szerokości 2 x 0,75 m. W celu ograniczenia prędkości i spowolnienia ruchu pojazdów oraz zwiększeniu bezpieczeństwa pieszych zastosowano dwa progi zwalniające



### 9. Remontu budynku świetlicy wiejskiej wraz z remizą strażacką polegający na malowaniu elewacji

Wykonawcą była firma „DORMECH” Paweł Dorada ul. Zawadzkiego 71, Międzyrzecz. Koszt malowania budynku wraz z wymianą dwóch par drzwi wejściowych do budynku wyniósł 64.029,00 zł.



### 10. Dokonano wymiana wiat przystankowych w miejscowościach:

#### Nowiny



## Krobielewo



## Chełmsko



Całkowity koszt wymiany wiat przystankowych wyniósł wraz z wykonaniem nowego podłoża pod każdą wiatę wyniósł 42.293,05 zł dostawcą wiat przystankowych była firma MM2021 Sp. z o.o. ul. Przemysłowa 1, 63-720 Kazimierz Wielkopolski. Demontaż i wykonanie nowego chodnika powierzono firmie Wokamid Sp. z o.o. ul. Dworcowa 8, 66-340 Przytoczna.

### 11. Budowa oświetlenia ulicznego

W 2025 r. zostały zrealizowane trzy inwestycje związane z oświetleniem ulicznym oświetleniem terenów gminnych:

- Budowa oświetlenia ulicznego w pasie drogi gminnej z płyt betonowych (lipy) w m. Lubikowo. W ramach zadania wybudowano 15 lamp oświetlenia ulicznego oraz ok. 590 m okablowania. Wartość zadania 105.509,45 zł.



- Budowa oświetlenia ulicznego w pasie drogi powiatowej w m. Chełmsko (kierunek Twierdzielewo). W ramach zadania wybudowano 10 lamp oświetlenia ulicznego oraz ok. 390 m okablowania. Wartość zadania 77.836,13 zł.
- Oświetlenie drogi dojazdowej przy świetlicy wiejskiej w Strychach. W ramach zadania wybudowano 4 lampy wraz okablowaniem. Wartość robót 33.720,00 zł.



## 12. Remont pomieszczeń Ośrodka Szkolno-Wychowawczego dla Autystyków w m. Wierzbno

W ramach realizacji zadania wykonano:

- remont pomieszczeń o powierzchni około 250 m<sup>2</sup> zlokalizowanych na parterze budynku
- wymianę drzwi i drobne naprawy
- remont korytarza i wejścia głównego.

Wartość robót to 146.892,33 zł.

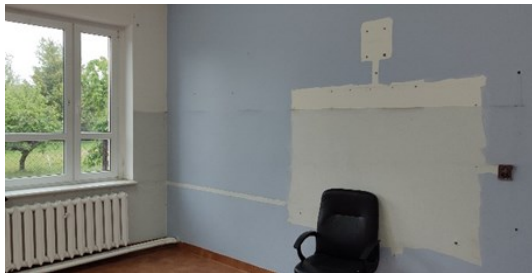

## 13. Przebudowa ul. Dworcowej w Przytocznej

Zadanie polegało na przebudowie ul. Dworcowej w m. Przytoczna w zakresie budowy chodnika i przebudowy zjazdów oraz dojazdu do posesji nr 10,11 i 12 i było kontynuacją zadań realizowanych w latach poprzednich. Wartość robót wyniosła 157.567,54 zł.



#### **14. Przebudowa chodnika i parkingów przy ul. Głównej 51-55 w Przytocznej**

W ramach realizacji zadania wykonano chodniki o łącznej powierzchni około 660 m<sup>2</sup>, parkingi o łącznej powierzchni 720 m<sup>2</sup>. Wartość robót wyniosła 437.365,74 zł.



#### **15. Budowa i rozbudowa pomieszczeń magazynowych przy budynku Urzędu Gminy w Przytocznej na potrzeby Obrony Cywilnej**

W ramach zadania wykonano rozbudowę istniejącego budynku garażowego o 30 m<sup>2</sup>, wybudowano również wiatę gospodarczą o powierzchni około 58 m<sup>2</sup> oraz utwardzono teren przyległy celem zlikwidowania zastoisk wody na terenie parkingu. Zadanie uzyskało dofinansowanie w wysokości 500.000,00 zł ze środków Lubuskiego Urzędu Wojewódzkiego w ramach „Programu Ochrony Ludności i Obrony Cywilnej na lata 2025-2026”. Całkowita wartość zadania to 913.467,71 zł.



#### **16. Modernizacja pomieszczeń piwnicznych budynku Ośrodka Zdrowia na magazyn OC**

W ramach zadania wykonano remont pomieszczeń piwnicznych oraz kompleksową wymianę instalacji wodno-kanalizacyjnej, c.o. oraz elektrycznej w piwnicy. Zakres remontu obejmował około 350m<sup>2</sup> powierzchni piwnicznej, w tym pomieszczenia magazynowe, kotłownię, toaletę oraz ciągi komunikacyjne. Zadanie uzyskało dofinansowanie w wysokości 800.000,00 zł ze środków Lubuskiego Urzędu Wojewódzkiego w ramach „Programu Ochrony Ludności i Obrony Cywilnej na lata 2025-2026”. Całkowita wartość zadania to 867.795,62 zł.



### **17. Modernizacja budynku Gminnego Ośrodka Pomocy Społecznej w Przytocznej**

Na przełomie 2024 i 2025 r. rozpoczęły się prace związane z Modernizacją budynku Gminnego Ośrodka Pomocy Społecznej w Przytocznej. Zadanie to uzyskało dofinansowanie w wysokości 6.800.000,00 zł w ramach Rządowego Funduszu Polski Ład: Program Inwestycji Strategicznych. W ramach zadania zrealizowana zostanie kompleksowa modernizacja istniejącego budynku usługowego wraz z jego wyposażeniem, budowa budynku garażowo-gospodarczego, budowa wiaty biesiadnej oraz zagospodarowanie terenu wokół obiektów.

Wartość zadania to blisko 11 milionów zł. Prace potrwać do kwietnia 2027 r.



### **Wykonywanie dokumentacji projektowych**

Część środków inwestycyjnych przeznaczono również na nowe opracowania projektowe. W 2025 r. wykonano m.in.:

- 1) dokumentację projektową dla Przebudowy drogi gminnej nr 004314F Przytoczna-Lubikowo”. Zadanie obejmuje nie tylko ścieżkę rowerową, ale również nawierzchnię drogi. Dodatkowo uzyskano decyzję ZRID dla Rozbudowy drogi gminnej w m. Lubikowo;
- 2) dokumentacja wstępna koncepcja wraz z projektem funkcjonalno-użytkowym na „Odtworzenia zbiornika małej retencji w m. Strychy”;
- 3) dokumentację projektową dla Budowy boiska wielofunkcyjnego w m. Przytoczna (przy osiedlu bloków);
- 4) dokumentację wstępną: koncepcję wraz z projektem funkcjonalno-użytkowym Przebudowy i budowy drogi gminnej wraz z infrastrukturą dla ul. Gajowej w m. Przytoczna;
- 5) dokumentację wstępną: koncepcję wraz z projektem funkcjonalno-użytkowym Rozbudowy drogi gminnej w m. Dębówko;
- 6) dokumentację projektowo-kosztorysową dla zadania pn., Budowa wieży obserwacyjno-widokowej wraz z towarzyszącym zagospodarowaniem terenu w m. Chełmsko”;

- 7) dokumentację projektowo-kosztorysową dla zadania pn. „Budowa kolumbarium na terenie Cmentarza w Przytocznej wraz z infrastrukturą towarzyszącą”;
- 8) dokumentację projektowo-kosztorysową dla zadania pn. „Budowa świetlicy wiejskiej w m. Goraj”.

### 6.1.2. PRZEDSIĘWZIĘCIA Z FUNDUSZU SOŁECKIEGO

Corocznie, we wszystkich sołectwach na terenie gminy Przytoczna, realizowany jest fundusz sołecki, dzięki któremu mieszkańcy sami decydują na co, oraz w jakiej kwocie przeznaczą przydzielone im środki. Wysokość funduszu sołeckiego dla każdego sołectwa wyliczana jest corocznie i przekazywana do wiadomości sołtysa do 31 lipca każdego roku.

Kwota wydatków poniesionych w 2024 roku na fundusz sołecki wyniosła: 554 925,06 zł. Zestawienie wydatków poniesionych na realizację funduszu sołeckiego w roku 2024 przedstawia tabela poniżej.

Tabela 25. Zestawienie wydatków

Sołectwo	Przedsięwzięcie	Wykorzystano
Chelmnsko	Zakup artykułów na potrzeby sołectwa i realizacji funduszu sołeckiego	60,00 zł
	Utrzymanie, doposażenie, przeglądy obiektów sportowo -rekreacyjnych	543,59 zł
	Organizacja imprez kulturalno – integracyjnych i sportowych	19 426,65 zł
	Poprawa estetyki i wizerunku wsi, utrzymanie czystości, urządzanie i utrzymanie terenów zielonych, boiska i placu zabaw	17 219,47 zł
	Remont, doposażenie oraz utrzymanie świetlicy wiejskiej, czystość w świetlicy, terenu wokół świetlicy	7 456,41 zł
	<b>Razem</b>	<b>44 706,12 zł</b>
Dębówko	Zakup artykułów na potrzeby sołectwa i realizacji funduszu sołeckiego	60,00 zł
	Utrzymanie, doposażenie, przeglądy obiektów sportowo – rekreacyjnych	1 500,00 zł
	Poprawa estetyki i wizerunku wsi, utrzymanie czystości, urządzanie i utrzymanie terenów zielonych i placu zabaw	468,42 zł
	Organizacja imprez kulturalno – integracyjnych i sportowo - rekreacyjnych	9 709,28 zł
	Zakup kompletu stół + ławki zewnętrzne	7 395,00 zł
	Zakup traktorka do koszenia trawy	7 200,00 zł
	<b>Razem</b>	<b>26 332,70 zł</b>
Gaj - Poręba	Zakup artykułów na potrzeby sołectwa i realizacji funduszu sołeckiego	60,00 zł
	Poprawa estetyki i wizerunku wsi, utrzymanie czystości, urządzanie i utrzymanie terenów zielonych i placu zabaw	4 394,21 zł
	Utrzymanie, doposażenie, przeglądy obiektów sportowo – rekreacyjnych	1 800,00 zł
	Organizacja imprez kulturalno – integracyjnych i sportowo - rekreacyjnych	8 277,93 zł
	Wykonanie wieńca dożynkowego, zakup elementów	354,87 zł
	Zakup sprzętu na potrzeby aktywizacji mieszkańców sołectwa	5 964,98 zł
	<b>Razem</b>	<b>20 851,99 zł</b>
Goraj	Zakup artykułów na potrzeby sołectwa i realizacji funduszu sołeckiego	60,00 zł
	Poprawa estetyki i wizerunku wsi, utrzymanie czystości, urządzanie i utrzymanie terenów zielonych boiska i placu zabaw	9 807,75 zł
	Utrzymanie, doposażenie, przeglądy obiektów sportowo – rekreacyjnych	543,58 zł

	Remont, doposażenie oraz utrzymanie świetlicy wiejskiej, czystość w świetlicy, terenu wokół świetlicy	9 987,16 zł
	Organizacja imprez kulturalno – integracyjnych i sportowo - rekreacyjnych	19 284,17 zł
	Zakup namiotu i ławek ze stołami	8 063,20 zł
	<b>Razem</b>	<b>47 745,86 zł</b>
Krasne Dłusko	Zakup artykułów na potrzeby sołectwa i realizacji funduszu sołeckiego	190,00 zł
	Utrzymanie, doposażenie, przeglądy obiektów sportowo - rekreacyjnych	381,64 zł
	Poprawa estetyki i wizerunku wsi, utrzymanie czystości, urządzenie i utrzymanie terenów zielonych, boiska i placu zabaw	8 596,80 zł
	Organizacja imprez kulturalno – integracyjnych i sportowo - rekreacyjnych	11 453,72 zł
	Remont, doposażenie oraz utrzymanie świetlicy wiejskiej, czystość w świetlicy, terenu wokół świetlicy	654,56 zł
	Wykonanie wieńca dożynkowego, zakup elementów	438,30 zł
	Zakup sprzętu na potrzeby aktywizacji mieszkańców sołectwa	2 575,20 zł
	Zakup blaszanego garażu na potrzeby sołectwa	4 330,00 zł
	<b>Razem</b>	<b>28 620,22 zł</b>
Krobielewo	Zakup artykułów na potrzeby sołectwa i realizacji funduszu sołeckiego	60,00 zł
	Utrzymanie, doposażenie, przeglądy obiektów sportowo – rekreacyjnych	251,10 zł
	Poprawa estetyki i wizerunku wsi, utrzymanie czystości, urządzenie i utrzymanie terenów zielonych i placu zabaw	3 528, 15 zł
	Organizacja imprez kulturalno – integracyjnych i sportowo - rekreacyjnych	4 995,91 zł
	Remont, doposażenie oraz utrzymanie świetlicy wiejskiej, czystość w świetlicy, terenu wokół świetlicy	15 385,87 zł
	<b>Razem</b>	<b>24 221,03 zł</b>
Lubikowo	Zakup artykułów na potrzeby sołectwa i realizacji funduszu sołeckiego	60,00 zł
	Utrzymanie, doposażenie, przeglądy obiektów sportowo – rekreacyjnych	882,75 zł
	Poprawa estetyki i wizerunku wsi, utrzymanie czystości, urządzenie i utrzymanie terenów zielonych i placu zabaw	12 109,34 zł
	Remont, doposażenie oraz utrzymanie świetlicy wiejskiej, czystość w świetlicy, terenu wokół świetlicy	19 414,41 zł
	Organizacja imprez kulturalno – integracyjnych i sportowo - rekreacyjnych	7 007,83 zł
	<b>Razem</b>	<b>39 474,33 zł</b>
Nowa Niedrzwica	Utrzymanie, przeglądy obiektów sportowo – rekreacyjnych	2744,16 zł
	Organizacja imprez kulturalno – integracyjnych i sportowo - rekreacyjnych	6 999,41 zł
	Poprawa estetyki i wizerunku wsi, utrzymanie czystości, urządzenie i utrzymanie terenów zielonych i placu zabaw	10 300,45 zł
	Zakup materiałów na potrzeby sołectwa	300,00 zł
	Wykonanie wieńca dożynkowego	698,89 zł
	Remont, doposażenie oraz utrzymanie świetlicy wiejskiej, czystość w świetlicy, terenu wokół świetlicy	11 421,04 zł
	Dofinansowanie działań związanych z utrzymaniem, wyszkoleniem i zapewnieniem gotowości bojowej OSP Nowa Niedrzwica	3000,00 zł
	<b>Razem</b>	<b>35 523,95 zł</b>
	Przytoczn a	Doposażenie, utrzymanie, przeglądy obiektów sportowo-rekreacyjnych
Poprawa wizerunku i estetyki wsi, utrzymanie czystości, urządzenie i utrzymanie terenów zielonych i boiska		11 319,43 zł

	Wykonanie wieńca dożynkowego	82,00 zł
	Zakup artykułów na potrzeby sołectwa i realizację funduszu sołeckiego	60,00 zł
	Organizacja imprez kulturalno – integracyjnych i sportowo - rekreacyjnych	46 942,37zł
	Zakup mostka na bulwarze wraz z montażem i demontażem starego	15 900, 80 zł
	<b>Razem</b>	<b>75 825,02 zł</b>
Rokitno	Remont, doposażenie oraz utrzymanie świetlicy wiejskiej, czystość w świetlicy, terenu wokół świetlicy	7 038,38 zł
	Poprawa estetyki i wizerunku wsi, utrzymanie czystości, urządzenie i utrzymanie terenów zielonych, boiska i placu zabaw	9 879,56 zł
	Utrzymanie, doposażenie, przeglądy obiektów sportowo – rekreacyjnych	2 000,00 zł
	Organizacja imprez kulturalno – integracyjnych i sportowo - rekreacyjnych	18 000,00 zł
	Zakup opału do świetlicy wiejskiej	10 000,00 zł
	Zakup materiałów na potrzeby sołectwa	60,00 zł
	Wykonanie dokumentacji projektowo-technicznej, zakup kostki brukowej i wykonanie placu utwardzonego na terenie boiska wiejskiego	21 648,00 zł
	<b>Razem</b>	<b>68 625,94 zł</b>
Strychy	Zakup artykułów na potrzeby sołectwa i realizację funduszu sołeckiego	60,00 zł
	Poprawa estetyki i wizerunku wsi, utrzymanie czystości, urządzenie i utrzymanie terenów zielonych, placu zabaw i boiska	7 508,22 zł
	Utrzymanie, doposażenie, przeglądy obiektów sportowo – rekreacyjnych	381,66 zł
	Remont, doposażenie oraz utrzymanie świetlicy wiejskiej, czystość w świetlicy, terenu wokół świetlicy	4 682,16 zł
	Organizacja imprez kulturalno – integracyjnych i sportowo - rekreacyjnych	5 990,75 zł
	Wykonanie dokumentacji pod oświetlenie oraz montaż oświetlenia	10 000,00
	<b>Razem</b>	<b>28 622,79 zł</b>
Stryzewo	Zakup artykułów na potrzeby sołectwa i realizację funduszu sołeckiego	60,00 zł
	Utrzymanie, doposażenie, przeglądy obiektów sportowo – rekreacyjnych	1 500,00 zł
	Poprawa estetyki i wizerunku wsi, utrzymanie czystości, urządzenie i utrzymanie terenów zielonych i placu zabaw	675,26 zł
	Organizacja imprez kulturalno – integracyjnych i sportowo - rekreacyjnych	5 067,74 zł
	Remont, doposażenie oraz utrzymanie świetlicy wiejskiej, czystość w świetlicy, terenu wokół świetlicy	3 973,89 zł
	Modernizacja wiaty rekreacyjnej	9 500,00
	<b>Razem</b>	<b>20 776,89 zł</b>
Twierdzielewo	Zakup artykułów na potrzeby sołectwa i realizację funduszu sołeckiego	60,00 zł
	Utrzymanie, doposażenie, przeglądy obiektów sportowo – rekreacyjnych	1 842,11 zł
	Poprawa estetyki i wizerunku wsi, utrzymanie czystości, urządzenie i utrzymanie terenów zielonych, boiska i placu zabaw	6 427,19 zł
	Organizacja imprez kulturalno – integracyjnych i sportowo - rekreacyjnych	7 338,88 zł
	Remont, doposażenie oraz utrzymanie świetlicy wiejskiej, czystość w świetlicy, terenu wokół świetlicy	3 335,67 zł
	Wykonanie, zakup materiałów potrzebnych do wykonania wieńca dożynkowego	360,47 zł
	<b>Razem</b>	<b>19 364,32 zł</b>
Wie rzb no	Organizacja imprez kulturalno – integracyjnych i sportowo - rekreacyjnych	13 861,13 zł

	Poprawa estetyki i wizerunku wsi, utrzymanie czystości, urządzenie i utrzymanie terenów zielonych, boiska i placu zabaw	10 985,52 zł
	Utrzymanie, doposażenie, przeglądy obiektów sportowo – rekreacyjnych	979,36 zł
	Dofinansowanie działań związanych z utrzymaniem, wyszkoleniem i zapewnieniem gotowości bojowej OSP Wierzbno	5 000,00 zł
	Remont, doposażenie oraz utrzymanie świetlicy wiejskiej, czystość w świetlicy, terenu wokół świetlicy	8 875,16 zł
	Zakup materiałów na potrzeby sołectwa	60,00 zł
	<b>Razem</b>	<b>39 761,17 zł</b>
	<b>Ogółem</b>	<b>520 452,33 zł</b>

## 6.2. POZYSKIWANIE ŚRODKÓW ZEWNĘTRZNYCH I REALIZACJA PROJEKTÓW W 2025 r.

Rok 2025 był dla Gminy Przytoczna okresem intensywnych działań związanych z pozyskiwaniem środków zewnętrznych oraz przygotowaniem i realizacją inwestycji odpowiadających na potrzeby mieszkańców. Priorytetem samorządu pozostawało skuteczne aplikowanie o fundusze krajowe i europejskie, umożliwiające rozwój infrastruktury, poprawę jakości życia mieszkańców oraz zwiększenie atrakcyjności gminy jako miejsca do życia, edukacji i aktywności społecznej. Działania podejmowane przez gminę były odpowiedzią na postulaty zgłaszane przez Radnych, Sołtysów oraz mieszkańców. W oparciu o przygotowaną dokumentację strategiczną i projektową konsekwentnie realizowano politykę rozwoju opartą na maksymalnym wykorzystaniu dostępnych źródeł finansowania zewnętrznego.

W pierwszych miesiącach roku kontynuowano działania związane z wykorzystaniem środków krajowych, w szczególności programów rządowych oraz funduszy wojewódzkich. Jednocześnie gmina aktywnie przygotowywała się do perspektywy finansowej Funduszy Europejskich dla Lubuskiego 2021–2027 oraz instrumentów Krajowego Planu Odbudowy. Istotnym wydarzeniem było zakończenie przebudowy drogi gminnej nr 004319F w Nowej Niedrzewicy, zrealizowanej dzięki wsparciu z Rządowego Funduszu Rozwoju Dróg oraz Programu Rozwoju Obszarów Wiejskich 2014–2020. Inwestycja poprawiła bezpieczeństwo i komfort komunikacyjny mieszkańców. Szczególną aktywność gmina wykazała w zakresie aplikowania o środki unijne w ramach Funduszy Europejskich dla Lubuskiego 2021–2027. Złożono i przygotowano szereg projektów infrastrukturalnych oraz edukacyjnych, obejmujących m.in.:

- budowę skateparku wraz z elementami małej architektury,
- cyfryzację e-usług w Urzędzie Gminy Przytoczna,
- budowę boiska wielofunkcyjnego,
- budowę ścieżki rowerowej Przytoczna – Lubikowo,
- odtworzenie zbiornika małej retencji w Strychach,
- projekty edukacyjne „Przedszkolak Q-przyszłości” oraz „Kompetentni w przyszłości”.

Na szczególne podkreślenie zasługuje podpisanie umowy na realizację zadania „Zagospodarowanie terenu wraz z elementami małej architektury (skatepark)”. Inwestycja ta będzie miała istotny wpływ na rozwój infrastruktury rekreacyjnej i aktywizację dzieci oraz młodzieży.

W 2025 roku gmina realizowała również działania z zakresu ochrony dziedzictwa kulturowego i promocji lokalnej historii. Zakończono zadanie związane z wymianą pokrycia dachowego kościoła filialnego w Krobielewie przy wsparciu Rządowego Programu Odbudowy Zabytków oraz Rewaloryzacja wystroju malarskiego Bazyliki Mniejszej – kościoła pw. Matki Bożej Rokitniańskiej.

Rok 2025 potwierdził skuteczność Gminy Przytoczna w pozyskiwaniu środków zewnętrznych oraz zdolność do prowadzenia równoległych działań inwestycyjnych, społecznych i edukacyjnych. Samorząd konsekwentnie wykorzystywał dostępne programy finansowania, zarówno krajowe, jak i europejskie, skutecznie odpowiadając na potrzeby mieszkańców.

Tabela 26. Pozyskiwanie środków zewnętrznych i realizacja projektów w 2025 roku

Data złożenia wniosku o wsparcie finansowe	Zadanie / działanie	Program	Całkowity koszt zadania/ działania	Wnioskowane dofinansowanie	Status	Okres realizacji
28.02.2022	Rewitalizacja centrum Przytocznej	Rządowy Fundusz Polski Ład: Program Inwestycji Strategicznych - edycja trzecia – PGR	3 151 934,42 zł	1 470 000,00 zł	Pozytywna	Realizacja 2023/2025
17.02.2023	Utworzenie 25 miejsc opieki nad dziećmi do lat 3 i na dofinansowanie kosztów funkcjonowania „Klubu Dziecięcego” na 36 m-cy	PROGRAM ROZWOJU INSTYTUCJI OPIEKI NAD DZIEĆMI W WIEKU DO LAT 3 „MALUCH+ 2022-2029	1 549 015,01 zł	1 017 512,53 zł	Pozytywna	Realizacja 2025/2027
31.07.2023	Utworzenie Centrum Aktywności Społecznej w Gminie Przytoczna	Rządowy Fundusz Polski Ład: Programu Inwestycji Strategicznych	5 000 000,00 zł	4 900 000,00 zł	Pozytywna	Realizacja 2024/2025
16.08.2023	Modernizacja budynku Gminnego Ośrodka Pomocy Społecznej w Przytocznej	Rządowy Fundusz Polski Ład: Programu Inwestycji Strategicznych	8 000 000,00 zł	680 000,00 zł	Pozytywna	Realizacja 2024/2025
16.08.2023	Remont dachu na kościele pw. Niepokalanego Poczęcia NMP w Krobielewie	Rządowy Program Odbudowy Zabytków	454 357,81 zł	445 270,64 zł	Pozytywna	Realizacja 2024/2025
16.08.2023	Rewaloryzacja wystroju malarskiego Bazyliki Mniejszej – kościoła pw. Matki Bożej Rokitniańskiej	Rządowy Program Odbudowy Zabytków	1 021 369,37 zł	999 992,00 zł	Pozytywna	Realizacja 2024/2025

31.08.2023	Przebudowa drogi gminnej nr 004319F w m. Nowa Niedzwica	PROW 2014-2020	3 740 281,01 zł	2 295 148,00 zł	Pozytywna	Realizacja 2024/2025
31.12.2023	Utworzenie spółdzielni energetycznej na terenie Gminy Przytoczna	Krajowego Planu Odbudowy i Zwiększania Odporności	55 500,00 zł	42 865,85 zł	Pozytywna	Realizacja 2025
11.01.2024	Klubu Senior+	Program wieloletni "Senior+" na lata 2021-2025 Edycja 2025	197 920,00 zł	57 792,00 zł	Pozytywna	Realizacja 2025
27.03.2025	Budowa boiska wielofunkcyjnego na osiedlu bloków w Przytocznej	Program Rozwoju Infrastruktury Sportowej w Województwie Lubuskim	1 476 000,00 zł	do 30% kosztów kwalifikowanych	Wniosek złożony	2025–2026
marzec 2025	Przebudowa drogi gminnej nr 004314F Przytoczna – Lubikowo w zakresie budowy ścieżki rowerowej	Instrumenty Terytorialne Województwa Lubuskiego / FELB 2021–2027	8 936 790,04 zł	1 046 671,18 zł	Dokumentacja i wnioski przygotowane	2026
marzec 2025	Odtworzenie zbiornika małej retencji w miejscowości Strychy	FELB 2021–2027 – Adaptacja do zmian klimatu	735 517,91 zł	183 709,16 zł	Wniosek złożony	2025–2027
14.03.2025	Zagospodarowanie terenu wraz z elementami małej architektury (skatepark)	Fundusze Europejskie dla Lubuskiego 2021–2027	3 471 202,68 zł	1 457 426,02 zł	Wniosek złożony	2025–2026
31.03.2025	Cyfryzacja e-usług w Urzędzie Gminy Przytoczna	Fundusze Europejskie dla Lubuskiego 2021–2027	113 644,50 zł	80 078,35 zł	Wniosek złożony / umowa podpisana 30.09.2025	2025
31.03.2025	Program usuwania azbestu 2025	WFOŚiGW w Zielonej Górze	129 920,62	-	Nabór mieszkańców	-
31.03.2025	„Eko Gra Terenowa”	Program Regionalnego Wsparcia Edukacji Ekologicznej / WFOŚiGW	8 000 zł	8 000 zł (100%)	Dofinansowanie przyznane	2025
30.05.2025	„Przedszkolak Q-przyszłości”	Fundusze Europejskie dla Lubuskiego 2021–2027 / IIT Partnerstwa „Razem dla	1 454 715,06 zł	1 236 507,80 zł	Wniosek złożony / przygotowanie umowy	2025–2027

		wspólnego rozwoju”				
30.05.2025	„Kompetentni w przyszłości”	Fundusze Europejskie dla Lubuskiego 2021–2027 / IIT Partnerstwa „Razem dla wspólnego rozwoju”	1 499 861,09 zł	1 274 881,93 zł	Wniosek złożony	2025–2027
czerwiec 2025	„Eko Box”	Program Regionalnego Wsparcia Edukacji Ekologicznej / WFOŚiGW	8 000 zł	8 000 zł (100%)	Projekt zrealizowany	2025
26.06.2025	Budowa boiska wielofunkcyjnego na osiedlu bloków w Przytocznej – II etap	Program Rozwoju Infrastruktury Sportowej w Województwach	1 476 000,00 zł	do 30% kosztów kwalifikowanych	Wniosek złożony	2025–2026
19.09.2025	Zagospodarowanie terenu wraz z elementami małej architektury (skatepark)	Fundusze Europejskie dla Lubuskiego 2021–2027	3 471 202,68 zł	1 457 426,02 zł	Umowa podpisana	2025–2026
27.10.2025	Budowa nowego placu zabaw przy Szkole Podstawowej w Przytocznej	Plan Strategiczny Wspólnej Polityki Rolnej 2023–2027	187 035,00 zł	149 999,00 zł	Projekt wybrany do dofinansowania	2025–2026
20.11.2025	Odtworzenie zbiornika małej retencji w miejscowości Strychy	FELB.02.13-IZ.00-001/25 – Fundusze Europejskie na zielony rozwój Lubuskiego, Działanie Adaptacja do zmian klimatu – IIT	735 517,91 zł	183 709,16 zł	Wniosek złożony	2025–2026
28.11.2025	Przebudowa drogi gminnej nr 004314F Przytoczna – Lubikowo w zakresie budowy ścieżki rowerowej	FELB.03.03-IZ.00-005/25 – Fundusze Europejskie na rozwój mobilności miejskiej w Lubuskiem, Działanie Mobilność miejska – IIT	8 936 790,04 zł	1 046 671,18 zł	Projekt zgłoszony / wniosek złożony	2026

## 7. OBSZARY DZIAŁALNOŚCI GMINY

### 7.1 GOSPODAROWANIE ODPADAMI KOMUNALNYMI

W roku 2025 zorganizowanym systemem gospodarowania odpadami komunalnymi gmina obejmowała wszystkich właścicieli nieruchomości zamieszkałych, na których powstają odpady komunalne, celem uszczelnienia strumienia wytwarzanych odpadów i zapewnienia osiągnięcia wymaganych w przepisach prawa poziomów odzysku. Gmina wykonywała zadania związane z odbiorem i zagospodarowaniem odpadów komunalnych oraz była odpowiedzialna za prawidłowe funkcjonowanie systemu odbierania odpadów od właścicieli wszystkich nieruchomości zamieszkałych. W 2025 roku wszyscy mieszkańcy zobowiązani byli do segregowania odpadów komunalnych.

W 2025 roku na terenie gminy Przytoczna obowiązywały następujące stawki opłaty za gospodarowanie odpadami komunalnymi dla właścicieli nieruchomości zamieszkałych:

- 38,00 zł miesięcznie od mieszkańca,
- 76,00 zł miesięcznie od mieszkańca, jeżeli właściciel nieruchomości zamieszkałej nie wypełniał obowiązku zbierania odpadów komunalnych w sposób selektywny.

Właściciele nieruchomości zabudowanych budynkami mieszkalnymi jednorodzinnymi, położonymi na terenie gminy Przytoczna, którzy kompostowali bioodpady stanowiące odpady komunalne w kompostowniku przydomowym, mieli prawo skorzystać ze zwolnienia w części (w kwocie 2,00 zł) z opłaty za gospodarowanie odpadami komunalnymi. Statystykę dotyczącą mieszkańców gminy Przytoczna, którzy złożyli deklaracje o wysokości opłaty za gospodarowanie odpadami komunalnymi przedstawia tabela poniżej.

Tabela 27. Statystyka dotycząca mieszkańców gminy Przytoczna, którzy złożyli deklaracje

L.p.	Stan na dzień 31.12.2025 r.	Liczba
1	Liczba mieszkańców ujętych w deklaracjach	4.329
2	Liczba wszystkich złożonych deklaracji	1.680
3	Liczba deklaracji ze zwolnieniem za kompostowanie	421
4	Liczba mieszkańców w deklaracjach ze zwolnieniem za kompostowanie	1.144

Źródło: opracowanie własne na podstawie analizy gospodarki odpadami komunalnymi za 2025 r.

Odpady komunalne z terenu gminy Przytoczna od mieszkańców nieruchomości zamieszkałych w roku 2025 odbierała firma wyłoniona w przetargu nieograniczonym: Zakład Utylizacji Odpadów Clean City Sp. z o.o. z siedzibą w miejscowości Mnichy 100, 64-421 Kamionna, której zgodnie z umową przysługiwało miesięczne wynagrodzenie ustalane na podstawie ilości faktycznie odebranych i zagospodarowanych odpadów komunalnych zmieszanych i segregowanych od właścicieli nieruchomości zamieszkałych oraz z PSZOK-u z terenu gminy Przytoczna oraz cen jednostkowych za odbiór i zagospodarowanie tych odpadów. Ceny netto za odbiór i zagospodarowanie 1 Mg odpadów komunalnych zmieszanych i segregowanych z terenu gminy Przytoczna oraz za odbiór i zagospodarowanie 1 Mg odpadów komunalnych selektywnie zbieranych z terenu PSZOK w Przytocznej.

Tabela 28. Ceny za odbiór i zagospodarowanie odpadów komunalnych

Rodzaj odpadów	2025 r.
Zmieszane	836,00 zł
Segregowane	1.186,00 zł
wielko gabaryty i elektroodpady	1.455,00 zł
PSZOK	1.212,00 zł

Źródło: opracowanie na podstawie danych pozyskanych z urzędu

W roku 2025 odebrano od właścicieli nieruchomości zamieszkałych i niezamieszkałych 1.419,31 Mg zmieszanych odpadów komunalnych oraz 645,32 Mg odpadów segregowanych, o następujących frakcjach i masach:

- 70,08 Mg papieru i tektury (20 01 01),
- 112,15 Mg szkła (20 01 02),
- 122,85 Mg tworzyw sztucznych (20 01 39),
- 340,24 Mg odpadów ulegających biodegradacji (20 02 01).

Miejscem zagospodarowania niesegregowanych (zmieszanych) odpadów komunalnych zbieranych od właścicieli nieruchomości z terenu gminy Przytoczna przez podmioty odbierające odpady komunalne jest Zakład Utylizacji Odpadów Clean City Sp. z o.o., Mnichy 100, 64-400 Międzychód, instalacja: Mnichy 100, 64-421 Kamionna.

Gmina Przytoczna zgodnie z wymogami ustawy o utrzymaniu czystości i porządku w gminach prowadzi Punkt Selektywnej Zbiórki Odpadów Komunalnych, który funkcjonuje przy ul. Dworcowej w Przytocznej, w dniach i godzinach wskazanych w harmonogramie podanym do publicznej wiadomości.

W roku 2025 z PSZOK-u odebrano łącznie 166,779 Mg odpadów o następujących frakcjach i masach:

- 0,02 Mg opakowań z papieru i tektury (15 01 01),
- 0,13 Mg opakowań zawierających pozostałości substancji niebezpiecznych lub nimi zanieczyszczone (15 01 10\*),
- 11,39 Mg zużytych opon (16 01 03),
- 6,22 Mg tworzyw sztucznych (17 02 03),
- 3,04 Mg odpadowej papy (17 03 80),
- 5,21 Mg materiałów izolacyjnych innych niż wymienione w 17 06 01 i 17 06 03 (17 06 04),
- 67,99 Mg zmieszanych odpadów z budowy, remontów i demontażu inne niż wymienione w 17 09 01, 17 09 02, 17 09 03 (17 09 04),
- 3,80 Mg papieru i tektury (20 01 01),
- 6,85 Mg odzieży (20 01 10),
- 2,52 Mg tekstyliów (20 01 11),
- 0,09 Mg rozpuszczalników (20 01 13\*),
- 0,027 Mg lamp fluorescencyjnych i innych odpadów zawierających rtęć (20 01 21\*).

W roku 2025 odebrano od właścicieli nieruchomości zamieszkałych i niezamieszkałych 1.419,31 Mg zmieszanych odpadów komunalnych oraz 645,32 Mg odpadów segregowanych, o następujących frakcjach i masach:

- 70,08 Mg papieru i tektury (20 01 01),
- 112,15 Mg szkła (20 01 02),
- 122,85 Mg tworzyw sztucznych (20 01 39),
- 340,24 Mg odpadów ulegających biodegradacji (20 02 01).

Miejscem zagospodarowania niesegregowanych (zmieszanych) odpadów komunalnych zbieranych od właścicieli nieruchomości z terenu gminy Przytoczna przez podmioty odbierające odpady komunalne jest Zakład Utylizacji Odpadów Clean City Sp. z o.o., Mnichy 100, 64-400 Międzychód, instalacja: Mnichy 100, 64-421 Kamionna.

Gmina Przytoczna zgodnie z wymogami ustawy o utrzymaniu czystości i porządku w gminach prowadzi Punkt Selektywnej Zbiórki Odpadów Komunalnych, który funkcjonuje przy ul. Dworcowej w Przytocznej, w dniach i godzinach wskazanych w harmonogramie podanym do publicznej wiadomości.

W roku 2025 z PSZOK-u odebrano łącznie 166,779 Mg odpadów o następujących frakcjach i masach:

- 0,02 Mg opakowań z papieru i tektury (15 01 01),
- 0,13 Mg opakowań zawierających pozostałości substancji niebezpiecznych lub nimi zanieczyszczone (15 01 10\*),
- 11,39 Mg zużytych opon (16 01 03),
- 6,22 Mg tworzyw sztucznych (17 02 03),
- 3,04 Mg odpadowej papy (17 03 80),
- 5,21 Mg materiałów izolacyjnych innych niż wymienione w 17 06 01 i 17 06 03 (17 06 04),
- 67,99 Mg zmieszanych odpadów z budowy, remontów i demontażu inne niż wymienione w 17 09 01, 17 09 02, 17 09 03 (17 09 04),
- 3,80 Mg papieru i tektury (20 01 01),
- 6,85 Mg odzieży (20 01 10),
- 2,52 Mg tekstyliów (20 01 11),
- 0,09 Mg rozpuszczalników (20 01 13\*),
- 0,027 Mg lamp fluorescencyjnych i innych odpadów zawierających rtęć (20 01 21\*),
- 0,63 Mg farb, tuszy, farb drukarskich, klejów, lepiszczy i żywic innych niż wymienione w 20 01 27\* (20 01 28),
- 0,15 Mg leków (20 01 32),
- 0,052 Mg baterii i akumulatorów innych niż wymienione w 20 01 33 (20 01 34),
- 1,795 Mg zużytych urządzeń elektrycznych i elektronicznych innych niż wymienione w 20 01 21 i 20 01 23 zawierających niebezpieczne składniki (20 01 35\*),
- 3,525 Mg zużytych urządzeń elektrycznych i elektronicznych innych niż wymienione w 20 01 21, 20 01 23 i 20 01 35 (20 01 36),
- 4,44 Mg odpadów ulegających biodegradacji (20 02 01),
- 48,90 Mg odpadów wielkogabarytowych (20 03 07).

Reasumując, łączny roczny dochód z tytułu opłaty za gospodarowanie odpadami komunalnymi wyniósł: 1 965 970,97 zł, natomiast koszty systemu gospodarki odpadami komunalnymi w gminie Przytoczna w roku 2025 osiągnęły kwotę 2 137 792,84 zł, które to przewyższyły dochód o 171 821,87 zł.

W poprzednim 2024 roku budżetowym wszystkie środki pochodzące z opłat za gospodarowanie odpadami komunalnymi zostały w całości wykorzystane na pokrycie kosztów funkcjonowania systemu gospodarowania odpadami komunalnymi, tj. na odbieranie, transport, zbieranie, odzysk

i unieszkodliwianie odpadów komunalnych, na utrzymanie punktu selektywnego zbierania odpadów komunalnych, na edukację ekologiczną w zakresie prawidłowego postępowania z odpadami komunalnymi, a także na obsługę administracyjną gminnego systemu gospodarowania odpadami komunalnymi.

## 7.2. GOSPODARKA ZASOBEM GMINNYM

Zasób gminnych lokali mieszkalnych stanowią lokale komunalne i lokale socjalne, zarządzane w większości przypadków przez WOKAMID Sp. z o.o. w Przytocznej. Wyjątek stanowią budynki, w których wykupiono lokale lub część lokali i zawiązały się w nich wspólnoty mieszkaniowe. Niektóre z nich podjęły uchwały o powierzeniu obowiązków innemu zarządcy lub zarządzają nimi samodzielnie. Wykaz zasobu komunalnego gminy Przytoczna na dzień 31.12.2025 r. obrazują poniższe tabele:

Tabela 29. Zasób lokali gminnych

Lp.	Miejscowość	Numer porządkowy, zgodnie z przepisami o numeracji nieruchomości	Numery działek ewidencyjnych, na których usytuowany jest budynek	Powierzchnia użytkowa w m <sup>2</sup>
<b>Lokale mieszkaniowe</b>				
1.	Przytoczna	ul. Zamkowa 4/4	213/24	38,00
2.	Przytoczna	ul. Główna 52B/1	207/58	16,96
3.	Przytoczna	ul. Gajowa 1C/6	207/65	57,50
4.	Rokitno	52 m. 5	5/25	57,30
5.	Rokitno	58 D – 19 lokali	207/61	433,87
6.	Rokitno	56 m. 4	1/5	34,10
7.	Goraj	43/2	97/3	58,00
8.	Goraj	14/2	167/36	50,10
9.	Krasne Dłusko	30/5	244/4	101,31
10.	Lubikowo	24 m. 1	14/2	37,90
11.	Lubikowo	3 m. 4	88	64,44
12.	Krobielewo	9/1	39	73,00
13.	Krobielewo	11 m. 3	40/2	56,67
14.	Wierzбно	22/2	41/3	23,50
15.	Goraj	1/1	163/3	67,20
16.	Goraj	1/2	163/3	58,40
17.	Przytoczna	ul. Dworcowa 6/1	636/1	91,30
18.	Przytoczna	ul. Dworcowa 6/2	636/1	60,40
19.	Przytoczna	ul. Dworcowa 6/3	636/1	72,40
20.	Przytoczna	ul. Dworcowa 6/4	636/1	80,70
21.	Przytoczna	ul. Dworcowa 6/5	636/1	56,80
22.	Nowiny	5 m. 3	135/1	44,70
23.	Goraj	32 m. 4	146/5	54,42
24.	Goraj	32 m. 5	146/5	44,32
<b>Lokale użytkowe</b>				
1.	Krobielewo	9 świetlica	39	45,00
2.	Strychy	świetlica	157/2	53,80
3.	Goraj	45	69/3	24,00
5.	Goraj	Budynek dworca (budynek gospodarczy z WC	163/3	42,00

6.	Goraj	Budynek dworca (budynek gospodarczy)	163/3	90,00
7.	Przytoczna	Budynek dworca (budynek gospodarczy z WC)	20/7	90,00
8.	Krasne Dłusko	Budynek handlowo-usługowy	245/1	44,61
9.	Przytoczna	Budynek handlowo-usługowy	286/4	624,00

Źródło: opracowanie na podstawie informacji o stanie mienia komunalnego gminy za 2025 r.

### 7.3. INFRASTRUKTURA DROGOWA

Na koniec 2025 roku gmina posiadała ok. 80 km dróg gminnych. Kategorie dróg oraz stan dróg przedstawia poniższa tabela.

Tabela 30. Kategorie i stan dróg na terenie gminy Przytoczna

Numer drogi	Nazwa drogi	szerokość nawierzchni jezdni	rodzaj nawierzchni
004301F	od drogi krajowej nr 24 - Wierzбно - Nowe Gorzycko	3	bitumiczna
004302F	od drogi powiatowej nr 1330F - Lubikowo - Folwark Helena - Szarcz	5	gruntowa
004303F	od drogi krajowej nr 24 - Chełmsko - Rokitno - do drogi powiatowej nr 1326F	6	bitumiczna/gruntowa
004304F	od drogi krajowej nr 24 - Rokitno - Przytoczna - do drogi powiatowej 1329F	6	bitumiczna/gruntowa
004305F	od drogi powiatowej nr 1329F - Rokitno - Lubikowo - do drogi powiatowej nr F 1327	6	bitumiczna/gruntowa
004306F	od drogi powiatowej nr 1329F - Rokitno - granica gminy (Kalsko)	5	betonowo/gruntowa
004307F	od drogi powiatowej nr 1322F Krasne Dłusko - Przedni Młyn - Przytoczna	5	gruntowa
004308F	od drogi powiatowej nr 1322F Krasne Dłusko - Gaj	5	gruntowa
004309F	od drogi powiatowej nr 1322F Gaj - Poręba - Krobielewo	5	gruntowa
004310F	od drogi powiatowej nr 1324F Dębówko - Orłowce - Nowiny do drogi wojewódzkiej nr 192	5	gruntowa
004311F	od drogi gminnej nr 004310F do drogi wojewódzkiej nr 192	5	gruntowa
004312F	od drogi wojewódzkiej nr 192 - Stryzki	5	gruntowa
004313F	od drogi wojewódzkiej nr 192 Goraj - Strychy	5	bitumiczna/gruntowa
004314F	od drogi krajowej nr 24 - Przytoczna - Lubikowo - do drogi powiatowej nr 1327F	5	betonowa/gruntowa/ bitumiczna
004315F	Gaj - Orłowce - Nowiny	5	gruntowa
004316F	Strychy - Muchocin	5	gruntowa
004317F	Przytoczna: ul. Pocztowa i Krzywa	5	betonowa

004318F	Przytoczna: ul. ks. Mieczysława Rumińskiego i Jeziorna	5	betonowa
004319F	od drogi powiatowej nr 1325F do drogi gminnej nr 004307F (Przytoczna)	5	bitumiczna/gruntowa
004320F	Przytoczna: droga na dz. nr 213/18	5	bruk/gruntowa
004321F	Rokitno: droga na dz. nr 15	5	bitumiczna
004322F	Przytoczna: droga na dz. nr 213/73, 213/20, 213/8, 277	5	bitumiczna
004323F	Wierzbno: droga na dz. nr 122/44, 122/45, 122/31, 122/32, 122/33, 122/34, 124, 37/2, 38, 51, 79	5	bitumiczna/gruntowa
004324F	Przytoczna: droga na dz. nr 590, 564, 530/5, 529/2, 494, 547, 539/5	5	bitumiczna/gruntowa
004325F	Przytoczna: droga na dz. nr 336/5, 336/11	4	gruntowa
004326F	Przytoczna: droga na dz. nr 415, 49, 52	5	gruntowa
004327F	Chełmsko: droga na dz. nr 332/7, 332/8, 334, 338/2, 382	5	bruk/gruntowa
004328F	Chełmsko: droga na dz. nr 352/3, 341, 347, 349	5	gruntowa
004329F	Nowa Niedzwica: droga na dz. nr 289, 290, 278, 276, 386/3	5	gruntowa
004330F	Przytoczna: droga na dz. nr 568, 61, 56	5	betonowa/gruntowa
004331F	Wierzbno: droga na dz. Nr 71/2	5	bitumiczna

Źródło: opracowanie na podstawie danych z Urzędu Gminy Przytoczna

Przez gminę Przytoczna przebiegają następujące drogi:

- droga krajowa nr 24 - stanowiąca trasę łączącą drogi krajowe nr 92 (województwo wielkopolskie), o długości 20,9 km

W roku 2020, GDDKiA, przebudowała skrzyżowanie „Goraj – Lubikowo”, o które Mieszkańcy i władze gminy zabiegały od wielu lat.

- droga wojewódzka nr 192 - relacji Nowiny-Goraj, o długości 6,2 km
- droga wojewódzka (brak numeru) - przebiegającą przez miejscowość Chełmsko i łączącą się z drogą krajową nr 24, o długości 2,5 km
- 9 odcinków dróg powiatowych o łącznej długości 65,3 km, które przedstawiono poniżej:

Tabela 31. Przebieg dróg powiatowych na terenie gminy Przytoczna

Lp.	Numer drogi	gmina	Przebieg dróg powiatowych na terenie gminy Przytoczna
1	1320 F	gm. Przytoczna	od dr. kraj. nr 3 (Popowo) - Twierdzielewo
2	1321 F	gm. Przytoczna	od dr. kraj. nr 24 Chełmsko - Twierdzielewo - Kalsko

3	<b>1322 F</b>	gm. Przytoczna	Krasne Dłusko - Gaj - Nowiny - Stryzki - granica województwa - (Muchocin)
4	<b>1323 F</b>	gm. Przytoczna	od dr. pow. nr 1322F Stryzki - Strychy - do dr. kraj. nr 24 Wierzbno
5	<b>1324 F</b>	gm. Przytoczna	od dr. pow. nr 1322F Gaj - Dębówko - do dr. kraj. nr 24 Przytoczna
6	<b>1325 F</b>	gm. Przytoczna	od dr. pow. nr 1322F Krasne Dłusko - Nowa Niedrzwica - do dr. kraj. nr 24 (Chełmicko)
7	<b>1326 F</b>	gm. Przytoczna	od dr. kraj. nr 24 (Chełmicko) - Rokitno
8	<b>1327 F</b>	gm. Przytoczna	od dr. pow. nr 1326F (Rokitno) - Lubikówko - Lubikowo - do dr. kraj. nr 24 (Goraj)
9	<b>1330 F</b>	gm. Przytoczna	od dr. pow. nr 1327F - m. Lubikowo

Źródło: opracowanie na podstawie danych z Urzędu Gminy Przytoczna

## 7.4. OBWODNICA MIEJSCOWOŚCI PRYTOCZNA

W ramach rządowego Programu Budowy 100 Obwodnic na lata 2020–2030 planowana jest budowa obwodnicy Przytocznej. Projekt obejmuje odcinek drogi krajowej nr 24 o długości około 6,6 km. Zakres zadania obejmuje zaprojektowanie i budowę obwodnicy miejscowości Przytoczna w nowym śladzie wraz z odcinkami wyłączeniowymi do istniejącej drogi krajowej nr 24, a także przewiduje możliwość realizacji rozbudowy istniejącej drogi krajowej nr 24 na odcinkach: od km 38+170,32 do km 38+430,00 oraz od km 43+118,00 do km 44+600,00. W październiku 2024 r. wydano decyzję o środowiskowych uwarunkowaniach zatwierdzającą ostateczny przebieg trasy.

W ramach prac przygotowawczych inwestor, tj. Generalna Dyrekcja Dróg Krajowych i Autostrad, wyłonił firmę projektową, która w 2021 r. rozpoczęła opracowywanie dokumentacji w postaci studium techniczno-ekonomiczno-środowiskowego wraz z materiałami do uzyskania decyzji o środowiskowych uwarunkowaniach z elementami koncepcji programowej.

Mieszkańcy gminy Przytoczna uczestniczyli w licznych spotkaniach roboczych oraz w spotkaniu informacyjnym, które odbyło się w dniu 26 listopada 2021 r. w Gminnym Ośrodku Kultury w Przytocznej. W trakcie spotkania przedstawiono cztery warianty przebiegu obwodnicy: dwa północne (pomarańczowy i zielony) oraz dwa południowe (niebieski i czarny). Mieszkańcy, zarówno w ankietach, jak i w korespondencji kierowanej do inwestora oraz instytucji nadrzędnych, w przeważającej mierze wskazali wariant pomarańczowy jako najkorzystniejszy.

W dniu 2 sierpnia 2024 r. w Gminnym Ośrodku Kultury w Przytocznej odbyła się rozprawa administracyjna w ramach postępowania dotyczącego wydania decyzji o środowiskowych uwarunkowaniach. Podczas spotkania przedstawiono zakres inwestycji, omówiono potencjalne oddziaływanie na środowisko oraz zebrano uwagi i wnioski stron postępowania. Dyskusja dotyczyła m.in. przebiegu trasy, wpływu inwestycji na lokalne środowisko naturalne, ochrony terenów zielonych, a także kwestii związanych z hałasem i bezpieczeństwem mieszkańców.

W 2025 r. kontynuowane były działania związane z przygotowaniem inwestycji pn. „Zaprojektowanie i budowa obwodnicy miejscowości Przytoczna w ciągu drogi krajowej nr 24”. W 2025 r. zakończono etap prac studialnych STEŚ R (Studium techniczno-ekonomiczno-środowiskowe z elementami koncepcji programowej). Przedstawiciele Gminy Przytoczna uczestniczyli w posiedzeniu Zespołu Oceny Przedsięwzięć Inwestycyjnych (ZOPI) w randze Komisji Oceny Przedsięwzięć Inwestycyjnych (KOPI), w ramach którego dokonano oceny i omówienia przyjętych rozwiązań projektowych.

W dniu 17 grudnia 2025 r. wszczęte zostało postępowanie przetargowe na realizację zadania, natomiast w dniu 19 grudnia 2025 r. opublikowano ogłoszenie o zamówieniu w Dzienniku Urzędowym Unii Europejskiej. Termin składania ofert wyznaczono na dzień 30 stycznia 2026 r.

Podstawowym celem budowy obwodnicy Przytocznej jest wyprowadzenie ruchu tranzytowego koncentrującego się na drodze krajowej nr 24, co wpłynie na poprawę bezpieczeństwa mieszkańców, odciążenie układu komunikacyjnego oraz zwiększenie przepustowości w samej miejscowości. Inwestycja prowadzona będzie w systemie Projekt & Buduj. Projektuj i buduj jest to formuła, która zakłada, że GDDKiA po odebraniu Studium techniczno-ekonomiczno-środowiskowego z elementami KP, ogłasza przetarg na wyłonienie wykonawcy zarówno projektu, jak i budowy danej inwestycji. Wykonawca opracowuje potrzebną dokumentację, składa wnioski o wydanie decyzji ZRID, a po jej otrzymaniu rozpoczyna prace w terenie. Budowa przewidywana jest na lata 2028–2030.

Rysunek 2. Plan orientacyjny przebiegu obwodnicy miejscowości Przytoczna

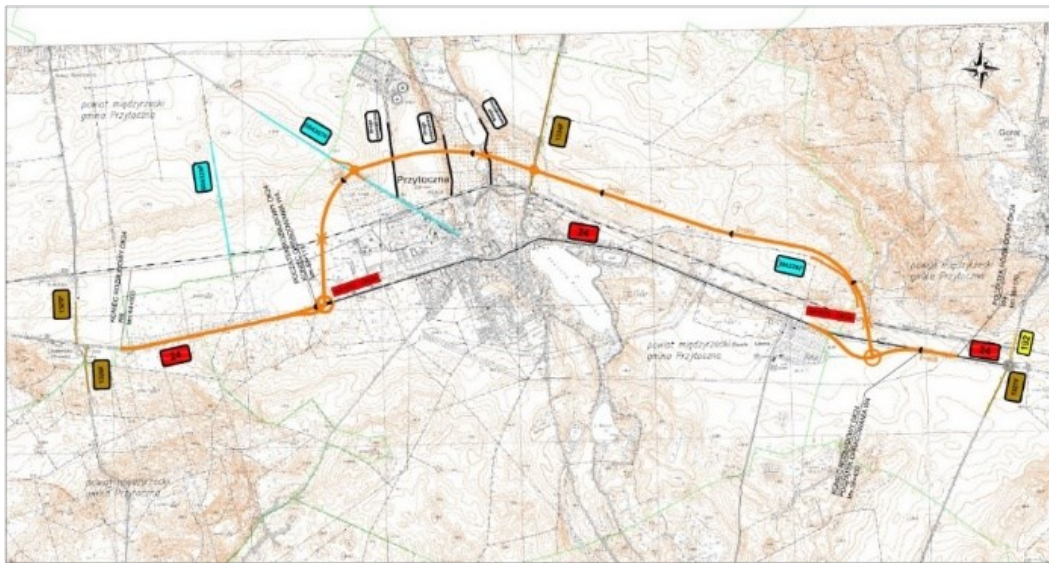

źródło: Mosty Katowice Sp. z o.o., Studium STES, kwiecień 2025 r.

## 7.5. INFRASTRUKTURA KOLEJOWA

W 2025 roku kontynuowano działania związane z realizacją projektu pn. „Prace na linii kolejowej nr 363 na odcinku Skwierzyna – Międzychód”, realizowanego w ramach rządowego programu Kolej+ do 2029 roku. Inwestycja ma na celu przywrócenie pasażerskich połączeń kolejowych oraz poprawę dostępności komunikacyjnej mieszkańców północnej części województwa lubuskiego, w tym gminy Przytoczna.

Linia kolejowa nr 363 przebiegająca przez teren gminy Przytoczna ma długość 20,3 km. Ruch pasażerski na tej trasie został zawieszony w 1995 roku, co znacząco ograniczyło możliwości transportowe mieszkańców regionu. Planowana modernizacja stanowi ważny element odbudowy regionalnej sieci kolejowej i poprawy połączeń komunikacyjnych z Gorzowem Wielkopolskim, Międzychodem oraz docelowo z Poznaniem.

W 2025 roku PKP Polskie Linie Kolejowe S.A. prowadziły postępowanie dotyczące opracowania dokumentacji projektowej wraz z pełnieniem nadzoru autorskiego dla całego przedsięwzięcia. Zakres projektu został rozszerzony względem pierwotnych założeń i obejmuje kompleksową modernizację infrastruktury kolejowej z dostosowaniem linii do prędkości 120–160 km/h oraz przygotowaniem do elektryfikacji trasy. Projekt obejmuje m.in.:

- modernizację linii kolejowej nr 363 na odcinku około 30 km;
- modernizację linii kolejowej nr 367;
- odbudowę oraz częściową budowę w nowym śladzie linii kolejowej nr 415;
- budowę i modernizację przystanków kolejowych;
- poprawę infrastruktury towarzyszącej, w tym przejazdów kolejowych i urządzeń sterowania ruchem.

W ramach prowadzonych prac projektowych odbywały się również spotkania informacyjne i konsultacyjne z udziałem przedstawicieli PKP PLK, projektantów oraz samorządów lokalnych. Omawiano m.in. proponowane rozwiązania techniczne, lokalizacje przystanków oraz kwestie związane z dostępnością komunikacyjną mieszkańców.

Realizacja inwestycji stanowi istotny krok w kierunku odbudowy połączeń kolejowych w regionie i w perspektywie kolejnych lat może znacząco wpłynąć na poprawę jakości transportu publicznego, zwiększenie atrakcyjności inwestycyjnej oraz komfort życia mieszkańców gminy Przytoczna. Przez większą część 2025 roku PKP PLK prowadziła przetarg na opracowanie dokumentacji projektowej wraz z pełnieniem nadzoru autorskiego. Została zawarta umowa za blisko 20 mln zł na opracowanie dokumentacji projektowej wraz z pełnieniem nadzoru autorskiego z konsorcjum INFRA-CENTRUM Doradztwa Sp. z o.o. oraz RDK Projekt Sp. z o.o. W grudniu 2025r. został wykonany Etap 1 Koncepcja Programowo-Przestrzenna.

## 7.6. INFRASTRUKTURA TECHNICZNA

Zadania własne gminy w zakresie zbiorowego zaopatrzenia w wodę i zbiorowego odprowadzania ścieków wykonuje spółka gminna WOKAMID Sp. z o.o. z siedzibą w Przytocznej przy ul. Dworcowej, będąca w 100% własnością gminy Przytoczna. Gmina Przytoczna ujęta jest w Krajowym Programie Oczyszczania Ścieków Komunalnych. Uchwałą Nr XXV.133.2020 z dnia 29.12.2020 r. Rada Gminy Przytoczna wyznaczyła aglomerację o równoważnej liczbie mieszkańców 2057 obejmująca miejscowość Przytoczna. Charakterystyka aglomeracji Przytoczna na dzień 31.12.2025 r. przedstawia się następująco:

- rzeczywista liczba mieszkańców aglomeracji zgodnie z uchwałą – 2057
- rzeczywista liczba mieszkańców aglomeracji zameldowana na pobyt stały i czasowy – 2140
- mieszkańcy korzystający z systemu kanalizacyjnego – 2105
- liczba mieszkańców korzystających ze zbiorników bezodpływowych – 14
- liczba mieszkańców korzystających z przydomowych oczyszczalni ścieków – 21
- długość sieci kanalizacyjnej w aglomeracji – 13,93 km w tym 12,30 km kanalizacji sanitarnej grawitacyjnej oraz 1,63 km kanalizacji sanitarnej tłocznej,
- długość kanalizacji deszczowej – 3,8 km
- % rzeczywistej liczby mieszkańców korzystających z sieci kanalizacyjnej – 98,40

Na obszarze gminy Przytoczna zrealizowano projekty polegające na realizacji działań wspierających gospodarkę wodno-ściekową, mających na celu umożliwienie mieszkańcom gminy korzystanie z infrastruktury wodociągowej i kanalizacyjnej.

Przedmiotem projektów były następujące zadania:

- modernizacja oczyszczalni ścieków Przytoczna poprzez m.in. modernizację stacji zlewnej, kraty koszowej, komory krat oraz komory przepompowni,

- budowa kanalizacji sanitarnej grawitacyjno-tłocznej przy ul. Głównej w miejscowości Przytoczna – 327 m,
- modernizacja stacji uzdatniania wody w Przytocznej, która obejmowała m.in. wymianę pomp sieciowych, wykonanie monitoringu SUW oraz budowę instalacji paneli fotowoltaicznych na obiekcie spółki WOKAMID,
- przebudowa SUW, budowa nowego ujęcia wody w miejscowości Strychy i budowa przydomowej oczyszczalni ścieków.

Całkowita wartość projektów wyniosła: 2 924 984,26 zł

Obecnie spółka WOKAMID planuje realizację projektów, które zostały ujęte w Wieloletnim Planie Rozwoju i Modernizacji Urzędzeń Wodociągowych i Kanalizacyjnych na lata 2024-2028. Planowane inwestycje mają na celu umożliwienie mieszkańcom gminy korzystanie z infrastruktury wodociągowej i kanalizacyjnej.

## 7.7. OCHRONA ŚRODOWISKA I ROLNICTWO

W 2025 r. na terenie Gminy Przytoczna komisja powołana zarządzeniem Wojewody Lubuskiego dokonywała szacowania strat w uprawach rolnych spowodowanych wystąpieniem niekorzystnego zjawiska atmosferycznego – przymrozków. Szacowania strat dokonano u 2 plantatorów.

Ponadto w związku z wystąpieniem na terenie województwa lubuskiego niekorzystnego zjawiska atmosferycznego – suszy, na mocy Rozporządzenia Rady Ministrów z dnia 17 marca 2022 r. zmieniającego rozporządzenie w sprawie szczegółowego zakresu i sposobów realizacji niektórych zadań Agencji Restrukturyzacji i Modernizacji Rolnictwa (Dz. U. z 2022 r. poz. 642), zgłaszanie przez producentów rolnych wniosków o oszacowanie strat w uprawach rolnych spowodowanych przez suszę i sporządzanie protokołu dokonywane było poprzez publiczną aplikację.

W roku 2025 wszczęto 6 postępowań administracyjnych dotyczących uzyskania decyzji o środowiskowych uwarunkowaniach, zgody na realizację przedsięwzięcia, w tym wydano 5 decyzji w zakresie jw. Organ orzekł w 16 decyzjach o udzieleniu zezwolenia na usunięcie drzew i krzewów oraz uzyskał 12 decyzji starosty powiatu międzyrzeckiego zezwalających na usunięcie drzew i krzewów z gruntów stanowiących własność gminy Przytoczna. Dodatkowo przeprowadzono 21 wizji terenowych w związku ze zgłoszeniami osób fizycznych dotyczącymi zamiaru ich usunięcia drzew. Dokonano również nasadzenia drzew na gruntach gminnych w liczbie 23 szt.

Wójt gminy Przytoczna działając na podstawie art. 9d i 9u ustawy z dnia 13 września 1996 r. o utrzymaniu czystości i porządku w gminach (t.j. Dz. U. z 2025 r. poz. 733), zobowiązany jest do skontrolowania wszystkich podmiotów działających na terenie gminy Przytoczna w zakresie przestrzegania warunków działalności regulowanej oraz spełnienia warunków wpisu do rejestru działalności regulowanej w zakresie odbierania odpadów komunalnych od właścicieli nieruchomości, nie rzadziej niż co dwa lata. W 2025 roku organ przeprowadził 4 kontrole, które nie wykazały nieprawidłowości.

Ponadto na podstawie art. 6 ust. 5a oraz art. 9u ust. 1 i 2 ustawy z dnia 13 września 1996 r. o utrzymaniu czystości i porządku w gminach (t.j. Dz. U. z 2025 r. poz. 733) w stosunku do podmiotów prowadzących działalność gospodarczą, organ podjął działania zmierzające do zawarcia przez nich umów na odbiór odpadów komunalnych. Wezwania w tym zakresie zostały skierowane do przedsiębiorców z terenu gminy Przytoczna. Informacja o obowiązku zawierania umów została również umieszczona na stronie internetowej urzędu.

Gmina Przytoczna jest gminą o charakterze typowo rolniczym. Gleby pod względem bonitacji są znacznie zróżnicowane. Większą część gminy pokrywają gleby o niskiej bonitacji, V klasa gleby zajmuje obszar – 2.336 ha, natomiast VI - 2.046 ha. Klasa gleby IVa obejmuje obszar 1.215 ha, a klasy gleby IVb - 1.609 ha. Lepsze klasy gleby IIIb i IIIa obejmują teren 494 ha. Strukturę użytkowania gruntów w gminie Przytoczna przedstawia poniższa tabela:

Tabela 32. Struktura użytkowania gruntów w gminie Przytoczna

L.p.	Wyszczególnienie	Powierzchnia w ha	% udział w całości
1.	Grunty orne	7420	40,17
2.	Łąki trwałe	1056	5,72
3.	Sady	15	0,09
4.	Pastwiska	495	2,67
5.	Grunty rolne zabudowane	173	0,94
6.	Grunty pod stawami	51	0,27
7.	Grunty pod rowami	88	0,48
8.	Lasy	7383	39,97
9.	Zadrzewienia i zakrzewienia	105	0,57
10.	Wody	589	3,19
11.	Grunty zabudowane i zurbanizowane	237	1,28
12.	Tereny komunikacyjne (drogi, kolej)	468	2,53
13.	Nieużytki	309	1,67
14.	Użytki ekologiczne i tereny różne	82	0,44
<b>RAZEM</b>		<b>18.471</b>	<b>100</b>

Źródło: opracowanie na podstawie danych ze Starostwa Powiatowego w Międzyzrzeczu

## 7.8. PODATKI I OPŁATY LOKALNE

W 2025 r. wydano 2412 decyzji podatkowych. Wystawiono 442 upomnień, 113 administracyjnych tytułów wykonawczych i 7 dalszych tytułów wykonawczych. Dokonano 50 zwrotów nadpłat w podatkach.

Tabela 33. Wykaz decyzji wydanych w 2025 r. dla osób fizycznych i osób prawnych

<b>decyzje ustalające – osoby fizyczne</b>	<b>ilość</b>
podatek od nieruchomości	1 134
podatek rolny	235
podatek leśny	1
łącznie zobowiązanie pieniężne	1 039
<b>razem</b>	<b>2 409</b>
<b>decyzje określające – osoby prawne</b>	<b>ilość</b>
podatek od nieruchomości	3
<b>razem</b>	<b>3</b>

Źródło: opracowanie własne na podstawie danych z Urzędu Gminy Przytoczna

Wprowadzono do systemu 322 deklaracje na podatek od nieruchomości, rolny, leśny, środków transportowych, przyjęto 545 informacji na podatek od nieruchomości, rolny i leśny od podatników.

Tabela 34. Wykaz złożonych deklaracji i informacji w 2025 r. od osób prawnych i fizycznych

<b>deklaracje – osoby prawne i fizyczne</b>	<b>ilość</b>
podatek od nieruchomości	123
podatek rolny	94
podatek leśny	24
podatek od środków transportowych	81
<b>razem</b>	<b>322</b>
<b>informacje – osoby fizyczne</b>	<b>ilość</b>
podatek od nieruchomości	269
podatek rolny	266
podatek leśny	10
<b>razem</b>	<b>545</b>

Źródło: opracowanie własne na podstawie danych z Urzędu Gminy Przytoczna

Na podstawie złożonych deklaracji i wydanych decyzji gmina Przytoczna uzyskała dochody z tytułu podatków lokalnych w kwocie 17 251 189,77 zł. Wykaz dochodów przedstawia tabela poniżej.

Tabela 35. Wykaz uzyskanych dochodów w 2025 r. z podziałem na osoby fizyczne i prawne

<b>od osób prawnych</b>	<b>kwota w zł</b>
podatek od nieruchomości	14 291 844,20
podatek rolny	96 508,00
podatek leśny	333 918,00
podatek od środków transportowych	50 149,41
odsetki od nieterminowych wpłat	5 574,66
<b>razem</b>	<b>14 777 994,27</b>
<b>od osób fizycznych</b>	<b>kwota w zł</b>
podatek od nieruchomości	1 509 978,12
podatek rolny	672 296,71
podatek leśny	7 708,00
podatek od środków transportowych	262 840,09
odsetki od nieterminowych wpłat	20 372,58
<b>razem</b>	<b>2 473 195,50</b>
<b>łącznie</b>	<b>17 251 189,77</b>

Źródło: opracowanie własne na podstawie danych z Urzędu Gminy Przytoczna

Wydano 73 zaświadczenia dla podatników. Udzielono pisemnie 203 informacje i zawiadomienia do instytucji zewnętrznych, tj. Urzędów Skarbowych, Komorników Sądowych, Policji, KRUS, ZUS. Złożono do Sądu Rejonowego w Międzyrzeczu V Wydz. Ksiąg Wieczystych 2 wnioski o wpis hipoteki

przymusowej celem zabezpieczenia należności gminy. W 2025 r. wyznaczeni inkasenci pobierali na terenie gminy podatki i opłatę miejscową. Kwoty pobranych należności przedstawia poniższa tabela.

Tabela 36. Wykaz należności pobranych przez inkasentów

Rodzaj należności:	Kwota w zł:
podatki	165 852,52
opłata miejscowa	1 506,00
<b>Razem</b>	<b>167 358,52</b>

Źródło: opracowanie własne na podstawie danych z Urzędu Gminy Przytoczna

Opłata miejscowa w roku 2025 pobierana była przez inkasenta na terenie Ośrodka Wypoczynkowego w Lubikowie, która spełnia minimalne warunki klimatyczne, krajobrazowe oraz umożliwiające pobyt osób w celach turystycznych, wypoczynkowych lub szkoleniowych.

### ZWROT PODATKU AKCYZOWEGO

Zgodnie z ustawą z dnia 10 marca 2006 r. o zwrocie podatku akcyzowego zawartego w cenie oleju napędowego wykorzystywanego do produkcji rolnej (Dz. U. z 2023 r., poz.356), od roku 2006 producentom rolnym przysługuje zwrot podatku akcyzowego zawartego w cenie oleju napędowego wykorzystywanego do produkcji rolnej. W gminie Przytoczna w roku 2025 zwrot podatku akcyzowego przedstawiał się następująco:

Tabela 37. Wysokość stawki podatku akcyzowego na terenie gminy Przytoczna

Zwrot podatku akcyzowego na terenie gminy Przytoczna w roku 2025	
Wyszczególnienie	2025
Liczba producentów rolnych korzystających ze zwrotu podatku akcyzowego	125
łącznie kwota dokonanej wypłaty dotacji producentom rolnym	947 807, 55zł

Źródło: opracowanie własne na podstawie danych z Urzędu Gminy Przytoczna

## 7.9. GOSPODARKA PRZESTRZENNA

Od 2023 roku w Polsce nastąpiły istotne zmiany w systemie planowania przestrzennego, wprowadzone ustawą z dnia 7 lipca 2023 r. o zmianie ustawy o planowaniu i zagospodarowaniu przestrzennym oraz niektórych innych ustaw. Celem reformy jest uproszczenie, ujednoczenie i zwiększenie przejrzystości systemu planistycznego. W dniu 29 sierpnia 2024 r., Rada Gminy Przytoczna podjęła uchwałę w sprawie przystąpienia do sporządzenia planu ogólnego gminy Przytoczna. Plan ogólny będzie nowym dokumentem planistycznym zastępującym dotychczasowe studium uwarunkowań i kierunków zagospodarowania przestrzennego. Będzie to obowiązkowy akt prawa miejscowego, który określi politykę przestrzenną gminy. Plan ogólny będzie stanowił podstawę do sporządzania planów miejscowych i decyzji o warunkach zabudowy. W zakresie planów ogólnych będzie: określenie stref planistycznych (np. zabudowy mieszkaniowej, usługowej czy przemysłowej), wyznaczenie gminnych standardów urbanistycznych, kształtowanie zasad zabudowy i infrastruktury, określenie obszaru zabudowy uzupełniającej. Gminy będą miały obowiązek uchwalenia planów ogólnych do 2026 roku. Do tego czasu obowiązuje dotychczasowe studium. Reforma planowania

przestrzennego to największa zmiana od 2003 roku, wprowadzająca nowe narzędzia, zwiększająca nacisk na spójność dokumentów planistycznych, ograniczenia dla wydawania decyzji o warunkach zabudowy, cyfryzację i przejrzystość procedur, a także nowe mechanizmy współpracy z inwestorami (umowy urbanistyczne, prowadzenie rejestru urbanistycznego). Obowiązkowa cyfryzacja planowania przestrzennego z pewnością ułatwi dostęp do informacji zarówno mieszkańcom, inwestorom jak i pracownikom administracji publicznej.

W roku 2025 na podstawie ustawy z dnia 27 marca 2003 r. o planowaniu i zagospodarowaniu przestrzennym (Dz. U. z 2026 r. poz. 538 ze zm.) zostało wydanych:

- 11 decyzji o ustaleniu lokalizacji inwestycji celu publicznego o łącznej powierzchni około 100,7 ha;
- 206 decyzje o ustaleniu warunków zabudowy o łącznej powierzchni 171,7 ha,

w tym:

- 170 decyzji dotyczyło zabudowy mieszkaniowej jednorodzinnej,
- 3 decyzje dotyczyły zabudowy usługowej,
- 33 decyzje dotyczyły zabudowy określonej jako inna (budynki rekreacji indywidualnej, budynki gospodarcze, farmy fotowoltaiczne).

W roku 2025 Rada Gminy Przytoczna podjęła uchwałę nr XV.109.2025 z dnia 27.03.2025 r. w sprawie przystąpienia do sporządzenia miejscowego planu zagospodarowania przestrzennego dla fragmentów obrębów Chełmsko, Krasne Dłusko, Nowa Niedzwica oraz Twierdzielewo, gmina Przytoczna.

## 8. EDUKACJA I OŚWIATA

W roku szkolnym 2024/2025 gmina Przytoczna była organem prowadzącym dla:

- Szkoły Podstawowej z Oddziałami Integracyjnymi im. Janusza Kusocińskiego w Przytocznej wraz z przyporządkowaną jej szkołą filialną w Wierzbnie,
- Przedszkola „Kasztanowa Kraina” w Przytocznej.

Stan organizacji gminnych placówek oświatowych przedstawiają poniższe tabele:

Tabela 38. Stan organizacyjny publicznych szkół podstawowych

Szkoła		Oddział	I	II	III	IV	V	VI	VII	VIII	Razem	
		Przedszkolny										
Szkoła Podstawowa z Oddziałami	2024/2025	liczba uczniów	9	49	61	60	44	50	60	64	57	<b>454</b>
		liczba oddziałów	1	3	4	4	2	3	3	3	3	<b>26</b>

Źródło: opracowanie własne na podstawie danych z placówek oświatowych

Tabela 39. Stan organizacyjny przedszkola

			3 latki	4 latki	5 latki	6 latki	Liczba oddziałów	Razem liczba uczniów
Przedszkole „Kasztanowa Kraina”	2024/2025	liczba uczniów	31	47	51	41	VII	170

Źródło: opracowanie własne na podstawie danych z placówek oświatowych

### PRACOWNICY PLACÓWEK OŚWIATOWYCH

W roku szkolnym 2024/2025 ogółem w oświacie zatrudnionych było 58 nauczycieli na 53,51 etatach. Stan zatrudnienia w danym roku szkolnym wynika z zatwierdzonej przez organ prowadzący organizacji roku szkolnego, a ta ściśle związana jest z liczbą oddziałów na każdym etapie nauczania, liczba godzin wynikająca z podziału na grupy (dotyczy zajęć z wychowania fizycznego, języków obcych, informatyki) zależna od liczebności oddziałów klasowych oraz określoną w rozporządzeniu o ramowych planach nauczania liczba godzin dla poszczególnych przedmiotów i poziomów nauczania.

Tabela 40. Poziom zatrudnienia w placówkach oświatowych gminy Przytoczna w przeliczeniu na pełen etat

Wyszczególnienie	Zatrudnienie		W tym:			
	etaty	Osoby	nauczyciele		Pozostali	
			etaty	osoby	etaty	osoby
Szkoła Podstawowa Przytocznej	58,19	61	41,19	43	17	18
Przedszkole „Kasztanowa Kraina”	26,82	30	12,32	15	14,5	15

Źródło: opracowanie własne na podstawie danych z placówek oświatowych

Tabela 41. Stopnie awansu zawodowego nauczycieli w roku szkolnym 2024/2025

	n. początkujący liczba nauczycieli	Kontraktowy liczba nauczycieli	Mianowany liczba nauczycieli	Dyplomowany liczba nauczycieli
Szkoła Podstawowa w Przytocznej	3	4	12	24
Przedszkole „Kasztanowa Kraina”	1	5	8	1
<b>OGÓŁEM</b>				

Źródło: opracowanie własne na podstawie danych z placówek oświatowych

#### ➤ SP Przytoczna

Liczba nauczycieli przebywających na urloпах macierzyńsko-rodzicielskich – 0

Liczba nauczycieli przebywających na urlopie wychowawczym – 1

#### ➤ Przedszkole

Liczba nauczycieli przebywających na urloпах macierzyńsko-rodzicielskich – od grudnia 1

Liczba nauczycieli przebywających na urlopie wychowawczym – 0

## URLOPY DLA PORATOWANIA ZDROWIA

Nauczycielowi zatrudnionemu w wymiarze co najmniej połowy etatu, po przepracowaniu w placówkach oświatowych minimum 7 lat, przysługuje urlop dla poratowania zdrowia, który może być udzielony w związku z chorobą zawodową lub leczeniem uzdrowiskowym. Nauczyciel może skorzystać z 3 lat urlopu dla poratowania zdrowia w okresie trwania całego jego zatrudnienia, w okresie nieprzekraczającym jednorazowo jednego roku. Nauczyciel w tym okresie zachowuje prawo do comiesięcznego wynagrodzenia zasadniczego, dodatku za wysługę lat oraz prawo do innych świadczeń pracowniczych, w tym dodatków socjalnych.

Tabela 42. Urlopy dla poratowania zdrowia

Jednostka	Liczba nauczycieli na urloпах dla poratowania zdrowia
	2024/2025
Szkoła Podstawowa w Przytocznej	1
Przedszkole „Kasztanowa Kraina”	0

Źródło: opracowanie własne na podstawie danych z placówek oświatowych

## DOSKONALENIE I DOKSZTAŁCANIE NAUCZYCIELI

Obowiązkiem nauczycieli jest doskonalić się zawodowo, zgodnie z potrzebami szkoły czy przedszkola. Głównym celem doskonalenia zawodowego nauczycieli jest wzrost efektywności pracy szkoły i przedszkola poprzez systematyczny, profesjonalny i efektywny rozwój kadry pedagogicznej. Doskonalenie zawodowe jest także jednym z elementów wpisanych w czas pracy nauczyciela w ramach 40-godzinnej tygodniowej normy czasu pracy. Zgodnie z art. 70a ust.1 ustawy – Karta Nauczyciela, **w budżetach szkół wyodrębnia się środki na dofinansowanie doskonalenia zawodowego nauczycieli w wysokości 0,8% planowanych rocznych środków przeznaczonych na ich wynagrodzenia osobowe.**

W 2024 roku na doskonalenie wydatkowano kwotę **29 055,17 zł.**

Tabela 43. System doskonalenia i dokształcania zawodowego nauczycieli - nakłady na doskonalenie nauczycieli w placówkach oświatowych gminy Przytoczna w roku 2024 i 2025

Wyszczególnienie	Szkoła Podstawowa w Przytocznej	Przedszkole „Kasztanowa Kraina”
Plan 2024	37 612,00 zł	9705,00 zł
wykonanie 2024 r.	22 064,17 zł	6991,00 zł
Plan 2025	41 480,00 zł	9600,00 zł

Źródło: opracowanie własne na podstawie danych z placówek oświatowych

**Nauczyciele uczestniczyli w następujących formach doskonalenia zawodowego:**

### Szkoła Podstawowa w Przytocznej

Konferencje:

- 1) Ogólnopolska Konferencja dyrektorów w Krakowie – organizator OSKKO

Szkolenia:

- 1) Pytania i odpowiedzi na stopień nauczyciela mianowanego,
- 2) Lubuska Konferencja Szkoleniowa dla nauczycieli matematyki,

- 3) Katecheci są przyszłością Kościoła,
- 4) Terapia ręki i zaburzeń motoryki małej pierwszej i drugiego stopnia – diagnoza, terapia, masaż,
- 5) Z praktyki nauczyciela współorganizującego kształcenie,

#### Warsztaty:

- 1) Śpiewające kury w trampkach,
- 2) Jak popularyzować matematykę w młodszych klasach – „Strach ma wielkie oczy”
- 3) Neurodydaktyczne inspiracje na lekcje przedmiotów przyrodniczych,
- 4) Matematyczna misja: Skutecznie przygotować uczniów do egzaminu,
- 5) Najpierw sens, potem symbol – metodyczne wskazówki dotyczące wprowadzania i zastosowania mnożenia,
- 6) Jak zachęcić uczniów do samodzielnego utrwalania zdobytej w szkole wiedzy i umiejętności,
- 7) Rytmika na zajęciach edukacji muzycznej w edukacji wczesnoszkolnej,
- 8) Rozwijanie sprawności pisania w języku angielskim i jej ocena w kontekście zmian programowych i wymagań egzaminacyjnych,
- 9) Uczyć bawiąc – gry i zabawy na lekcjach fizyki i chemii.

#### Studia:

- 1) Psychologia

#### Studia podyplomowe:

- 1) Edukacja, rewalidacja i wspomaganie osób z autyzmem i zespołem Aspergera (2 osoby).

### **Przedszkole w Przytocznej**

- 1) „Czego Jaś się nie nauczy...” – matematyka dla przedszkolaka krok po kroku. – Rada szkoleniowa
- 2) Dla dzieci, z dziećmi, o dzieciach. Kreatywne prowadzenie grup dziecięcych z aktywnym udziałem rodziców organizator WOM Gorzów Wlkp.
- 3) Dobre relacje w szkołach i przedszkolach promujących zdrowie LKO Gorzów Wlkp.
- 4) Wszyscy jesteśmy liderami! Miękkie kompetencje, twarde rezultaty. W ramach projektu Profesjonalny nauczyciel. Kompetentny uczeń. Edukacja wobec przyszłości WOM Gorzów Wlkp. i LKO
- 5) Od A do Z- odkrywanie liter na dywanie WOM Gorzów Wlkp.
- 6) Dyplomowanie na nowych zasadach WOM
- 7) Spektrum autyzmu – mity i rzeczywistość. WOM Gorzów Wlkp.
- 8) „Przedszkole dostępne dla wszystkich” w ramach projektu Przedszkole dostępne UNICEF – ASA pod patronatem MEN – cały rok szkolny 2024/2025**

### **Art. 30a Karty Nauczyciela**

Zgodnie z art. 30 a Karty Nauczyciela w styczniu 2025 r. przeprowadzono analizę wydatków na wynagrodzenia nauczycieli w szkołach i przedszkolach prowadzonych przez Gminę Przytoczna w 2024 r. w odniesieniu do wysokości średnich wynagrodzeń na poszczególnych stopniach awansu zawodowego.

Sprawozdanie z realizacji średnich wynagrodzeń zostało sporządzone przez Główną księgową oświaty, a następnie zatwierdzone przez Wójta Gminy Przytoczna w dniu 22.01.2025 r. Stwierdzono

nadwyżkę wypłaconych wynagrodzeń na stopniach awansu zawodowego w wysokości **181 314,78 zł** (n-le początkujący przy **15,34** etatach); **206 870,72 zł** (n-le mianowani przy **14,86** etatach), n-le dyplomowani: **747 554,50 zł** (przy **23,94** etatach).

**Kwota bazowa w roku 2024 wynosiła 5 176,02 zł**

Średnie wynagrodzenie w 2024 roku nauczyciel początkujący – 6 354,58 zł

Średnie wynagrodzenie w 2024 roku nauczyciel mianowany- 7 453,47 zł

Średnie wynagrodzenie w 2024 roku nauczyciel dyplomowany - 9 523,88 zł

### WYNIKI EGZAMINU ÓSMOKLASISTY

Egzamin ósmoklasisty obejmuje wiadomości i umiejętności określone w podstawie programowej kształcenia ogólnego w odniesieniu do wybranych przedmiotów nauczanych w klasach I–VIII. **Jest egzaminem obowiązkowym, co oznacza, że każdy uczeń ósmej klasy musi do niego przystąpić, aby ukończyć szkołę.** Nie jest określony minimalny wynik, jaki uczeń powinien uzyskać, dlatego egzaminu ósmoklasisty nie można nie zdać. Egzamin jest przeprowadzany w formie pisemnej.

Ósmoklasista przystępuje do egzaminu z trzech przedmiotów obowiązkowych, tj.:

- 1) języka polskiego
- 2) matematyki
- 3) języka obcego nowożytnego (angielskiego, francuskiego, hiszpańskiego, niemieckiego, rosyjskiego, ukraińskiego lub włoskiego).

Uczeń może wybrać tylko ten język, którego uczy się w szkole w ramach obowiązkowych zajęć edukacyjnych. Na terenie gminy Przytoczna uczniowie zdają egzamin z języka angielskiego. Egzamin jest przeprowadzany przez trzy kolejne dni:

- 1) pierwszego dnia – egzamin z języka polskiego, który trwa 120 minut
- 2) drugiego dnia – egzamin z matematyki, który trwa 100 minut
- 3) trzeciego dnia – egzamin z języka obcego nowożytnego, który trwa 90 minut

Tabela 44. Wyniki egzaminu

Rok szkolny	Liczba zdających	Język polski					
		Wynik procentowy					
		Szkoła	Gmina	Powiat	Województwo	Okręg	Kraj
2024/2025	54	68	68	62	61	x	64
Rok szkolny	Liczba zdających	matematyka					
		Wynik procentowy					
		Szkoła	Gmina	Powiat	Województwo	Okręg	Kraj
2024/2025	54	43	43	41	44	x	50
Rok szkolny	Liczba zdających	Język angielski					
		Wynik procentowy					
		Szkoła	Gmina	Powiat	Województwo	Okręg	Kraj

2024/2025	54	60	60	64	67	x	70
-----------	----	----	----	----	----	---	----

### Rok szkolny 2024/2025

- język polski – stanin 6 - wyżej średni
- matematyka – stanin 4 – niżej średni
- język angielski – stanin 4 – niżej średni

### Rok szkolny 2023/2024

- język polski – stanin 4 – niżej średni
- matematyka – stanin 4 – niżej średni
- język angielski – stanin 3 – niski

## DOWOŻENIE UCZNIÓW

Jednym z niesubwencionowanych zadań gminy jest zapewnienie dowozu uczniów do szkół, jeżeli droga ucznia z domu do szkoły, w obwodzie której uczeń mieszka, przekracza 3 km – w przypadku uczniów klas I-IV szkół podstawowych, a 4km w przypadku uczniów klas V-VIII szkół podstawowych. Ponadto obowiązkiem gminy jest zapewnienie niepełnosprawnym dzieciom bezpłatnego transportu i opieki w czasie przewozu do placówki oświatowej. Dowóz dzieci niepełnosprawnych do szkół i placówek oświatowych możliwy jest w dwóch formach dowozu zbiorowego lub dowozu indywidualnego. Gmina Przytoczna realizuje przewóz w formie zbiorowej. Na organizację dowozu do placówek oświatowych na terenie gminy wydatkowano środki w wysokości: **531 110,00 zł**.

Tabela 45. Liczba uczniów dowożonych

Wyszczególnienie		Rok szkolny 2024/2025
1.	SP Przytoczna	197
2.	Przedszkole P-na	93

Źródło: opracowanie własne na podstawie danych z placówek oświatowych

## SPECJALNE POTRZEBY EDUKACYJNE UCZNIÓW

Specjalne potrzeby edukacyjne to oddziaływania edukacyjne wobec uczniów: niepełnosprawnych (z orzeczeniami o potrzebie kształcenia specjalnego), zdolnych i chorych. Każda z tych grup ma specjalne potrzeby edukacyjne, które placówka musi realizować.

**Kształceniem specjalnym** obejmuje się dzieci i młodzież posiadające orzeczenia o potrzebie kształcenia specjalnego wydane ze względu na:

- Niepełnosprawność (dla dzieci i młodzieży: niesłyszących, słabosłyszących, niewidomych, z niepełnosprawnością ruchową, w tym z afazją, z niepełnosprawnością intelektualną w stopniu lekkim, umiarkowanym i znacznym, z autyzmem, w tym z zespołem Aspergera i z niepełnosprawnościami sprzężonymi);
- Zagrożenie niedostosowaniem społecznym.

W gminie od lat obserwuje się wzrost liczby dzieci i uczniów ze specjalnymi potrzebami edukacyjnymi. Zgodnie z przepisami ustawy Prawo oświatowe oraz rozporządzeniami ministra właściwego do spraw oświaty kształcenie specjalne jest integralną częścią systemu edukacji.

W Ośrodku w Strychach uczyło się 5 uczniów: 4 w klasie ósmej i 1 uczeń w klasie 7.

Uczniowie z orzeczeniami PPP: 38 uczniów

Uczniowie z opiniami PPP: 74 uczniów

Zindywidualizowana ścieżka kształcenia: 3 uczniów

Nauczyciele współorganizujący proces kształcenia uczniów (nauczyciel wspomagający) – 7.

Działania jednostki w zakresie kształcenia uczniów ze specjalnymi potrzebami edukacyjnymi:

- |  |            |            |
|--|------------|------------|
| 1) zajęcia korekcyjno-kompensacyjne    | 10 uczniów | 7 godzin   |
| 2) zajęcia logopedyczne                | 45 uczniów | 13 godzin  |
| 3) zajęcia dydaktyczno-wyrównawcze     | 24 uczniów | 39 godzin  |
| 4) zajęcia rewalidacyjne               | 35 uczniów | 62 godziny |
| 5) spotkanie z psychologiem            | 15 godzin  |            |
| 6) funkcjonowanie osobiste i społeczne | 2 uczniów  | 3 godziny  |

**W Szkole Podstawowej w Przytocznej w roku szkolnym 2024/2025** funkcjonowały 4 klasy integracyjne 5b, 6b, 7b i 8b. Do klasy integracyjnej może uczęszczać maksymalnie 20 uczniów, w tym do 5 uczniów niepełnosprawnych. W oddziale takim zatrudniony jest dodatkowo nauczyciel posiadający kwalifikacje w zakresie pedagogiki specjalnej w celu współorganizowania kształcenia integracyjnego. W poniższej tabeli przedstawiono liczbę dzieci i uczniów objętych kształceniem specjalnym z uwzględnieniem rodzaju niepełnosprawności w przedszkolach, oddziałach przedszkolnych i szkołach podstawowych.

#### KLASY SPORTOWE

W roku szkolnym 2024/2025 w Szkole Podstawowej w Przytocznej funkcjonowały 3 oddziały sportowe klasa 6c i 7c i 8c. Zadaniem oddziału sportowego jest stworzenie uczniom optymalnych warunków, umożliwiających godzenie zajęć sportowych z realizacją innych zajęć dydaktycznych. W oddziałach sportowych prowadzone są zajęcia sportowe obejmujące szkolenie sportowe w jednej lub kilku dyscyplinach sportu, w co najmniej trzech kolejnych klasach szkoły podstawowej dla co najmniej 20 uczniów w oddziale w pierwszym roku szkolenia.

#### OSIĄGNIĘCIA UCZNIÓW

Osiągnięcia w konkursach przedmiotowych organizowanych przez Lubuskiego Kuratora Oświaty:

Tabela 46. Osiągnięcia w konkursach przedmiotowych organizowanych przez Lubuskiego Kuratora Oświaty - Szkoła Podstawowa

Nazwa szkoły	Nazwa Konkursu	Osiągnięcia
Szkoła Podstawowa Przytoczna	Przedmiotowy Konkurs Biologiczny	finalista
	Przedmiotowy Konkurs Geograficzny	etap rejonowy:

Źródło: opracowanie własne na podstawie danych z placówek oświatowych

Tabela 47. Ważniejsze osiągnięcia uczniów w różnych konkursach, przeglądach

Nazwa szkoły	Nazwa konkursu, zasięg, organizator	Osiągnięcia
Szkoła Podstawowa Przytoczna	BRD -	etap rejonowy: 2 msc
	Konkurs recytatorski	etap wojewódzki- wyróżnienie

Źródło: opracowanie własne na podstawie danych z placówek oświatowych

Tabela 48. Ważniejsze osiągnięcia uczniów szkoły w sporcie

Nazwa szkoły	Nazwa zawodów	Zasięg, organizator	Osiągnięcia
Szkoła Podstawowa	Mistrzostwa Powiatu w Sztafetowych Biegach Przełajowych	powiat	I miejsce dziewcząt klas V-VI I miejsce chłopców klas VII-VIII II miejsce dziewcząt klas VII-VIII II miejsce chłopców klas IV-VI
	Mistrzostwa Powiatu w Piłce Siatkowej Dziewcząt i Chłopców	powiat	II miejsce chłopców V miejsce dziewczynek
	Mistrzostwa Powiatu w Piłce Koszykowej Dziewcząt i Chłopców	powiat	II miejsce dziewczynek III miejsce chłopców
	Finał Wojewódzki w Sztafetowych Biegach Drużynowych	wojewódzki	X miejsce
	Mistrzostwa Powiatu w Piłce Ręcznej Dziewcząt i Chłopców klas V-VI	powiat	I miejsce dziewczynek II miejsce chłopców
	Mistrzostwa Rejonowe w Piłce Ręcznej Dziewcząt klas V-VI	rejon	III miejsce
	Mistrzostwa Powiatu w Piłce Nożnej Chłopców	powiat	III miejsce
	Mistrzostwa Powiatu w Trójboju LA chł. i dz.	powiat	dz. I miejsce chł. I miejsce
	Finał Wojewódzki w Trójboju LA	wojewódzki	dz. V miejsce chł. I miejsce
	Mistrzostwa Powiatu w Czwórboju LA	powiat	dz. I miejsce chł. I miejsce
	Finał Wojewódzki w Czwórboju LA	wojewódzki	dz. III miejsce

			chł. I miejsce
	Finał Wojewódzki w LA dziewcząt i chłopców	wojewódzki	dz. V miejsce chł. VIII miejsce
	Mistrzostwa Polski w Czwórboju LA chłopców	ogólnopolski	VIII miejsce

Źródło: opracowanie własne na podstawie danych z placówek oświatowych

#### 1) Szkoła Podstawowa

- Udział dzieci w konkursach zewnętrznych:
  - „Pojedynek z ortografią” w Zespole Szkół Technicznych i Ogólnokształcących w Skwierzynie
  - BRD
  - Konkurs recytatorski
  - Konkurs Wiedzy Pożarniczej
  - Warsztaty Pszczelarskie
  - Zbiórka na schronisko „AZORKI” w Gorzowie Wlkp.
  - Bieg Hopfera
  - „Witaminka”
  - „Dzień Jeża”
  - Gminne Mikołajki
- Realizowane programy edukacyjne i projekty: „Trzymaj formę”
- Udział w akcjach: „Pole Nadziei” , „Ratujemy i uczymy ratować”, „WOŚP”

#### 2) Przedszkole

- Udział dzieci w konkursach zewnętrznych:
  - Festiwal Piosenki Religijnej -2 laureatów, 1 wyróżnienie
  - XXXVI Masowy Bieg im T. Hopfera - I miejsce
  - Powiatowy Konkurs Recytatorski dla Przedszkoli– III miejsce
  - Gminny konkurs recytatorski
  - Gminny Festiwal piosenki dziecięcej
- Realizowane programy edukacyjne i projekty:
  - Program edukacyjny „Skąd się biorą produkty ekologiczne”
  - Ogólnopolski projekt „Świętujemy Freblujemy”
  - W krainie uczuć – ogólnopolski projekt edukacyjny
  - Projekt edukacyjny promujący zdrowe nawyki żywieniowe „Witaminki” Blżej Przedszkola
  - Program zdrowotny „Z higieną za pan brat”
  - Neuroróżnorodność w europejskim wydaniu
  - Skąd się biorą produkty ekologiczne
  - Ogólnopolski projekt edukacyjny „Z Kicia Kocią maluchy zmieniają się w zuchy”
  - Gimnastyka paluszkowa
  - Innowacja pedagogiczna „Sadzenie podlewanie nasion uważności”
  - Grafomotoryka w zabawie ukryta – innowacja pedagogiczna
- Udział w akcjach:
  - Akcja Kwietna łąka
  - Akcja Sprzątamy dla Polski
  - Akcja zbiórki słodyczy, artykułów szkolnych i higienicznych dla podopiecznych Domu Dziecka w Skwierzynie
  - Akcja Czytanie na polanie

- Akcja zbiórki zabawek i kartek z życzeniami jako wsparcie Fundacji Cancer Fighters
- 

Otrzymane certyfikaty:

- Certyfikat „Przedszkole dostępne dla wszystkich” UNICEF – ASA pod patronatem MEN
- Znak jakości Przedszkole przyjazne miejsce” Fundacja Wspierania Jakości i Innowacji
- Nagroda specjalna „Laurea Maxima” – bezpieczne przedszkole Fundacja Wspierania Jakości i Innowacji

## FINANSE I KOSZTY ROKU SZKOLNEGO

### 1) Plany finansowe SP Przytoczna – ogółem

Tabela 49. Plany finansowe SP Przytoczna – ogółem

Liczba uczniów	Wydatki zgodnie ze sprawozdaniem Rb – dział 801 i 854		Wydatki w roku szkolnym 2024/2025
	IX-XII 2024	I-VIII 2025	
1	2	3	4
454	3 451 760,04	7 444 429,64	10 896 189,68

### 2) Struktura wydatków w rozbiciu na rodzaje

Tabela 50. Struktura wydatków w rozbiciu na rodzaje

Lp	Rodzaj wydatków	Wydatki zgodnie ze sprawozdaniem Rb – dział 801 i 854		Wydatki w zł. w roku 2024/2025
		IX-XII 2024	I-VIII 2025	
1	Ogółem, w tym	3 451 760,04	7 444 429,64	10 896.189,68
2	Wynagrodzenia i pochodne	2 524 207,64	5 823 119,93	8 347 327,57
3	Usługi remontowe wraz z zakupem materiału (§4210, §4270, §4300)	136 137,89	110 681,74	246 819,63
4	Inwestycje (§6050, §6060)	12 530,00	5 829,00	18 359,00
5	Energia (§4260)	82 183,44	261 163,92	343 347,36
6	Pozostałe	696 701,07	1 243 635,05	1 940 336,12

### 3) Plany finansowe Przedszkole – ogółem

Tabela 51. Plany finansowe Przedszkole – ogółem

Liczba uczniów	Wydatki zgodnie ze sprawozdaniem Rb – dział 801 i 854	Wydatki w roku szkolnym 2024/2025

	IX-XII 2024	I-VIII 2025	
1	2	3	4
170	1 216 500,09	2 449 226,07	3 665 726,16

#### 4) Struktura wydatków w rozbiciu na rodzaje

Tabela 52. Struktura wydatków w rozbiciu na rodzaje

Lp.	Rodzaj wydatków	Wydatki zgodnie ze sprawozdaniem Rb – dział 801 i 854		Wydatki w zł. w roku 2024/2025
		IX-XII 2024	I-VIII 2025	
1	Ogółem, w tym	1 216 500,09	2 449 226,07	3 665 726,16
2	Wynagrodzenia i pochodne	920 875,61	1 933 482,04	2 854 357,65
3	Usługi remontowe wraz z zakupem materiału (§4210, §4270, §4300)	38 095,02	7 539,84	45 634,86
4	Inwestycje (§6050, §6060)	4 690,43	13 206,61	17 897,04
5	Energia (§4260)	38 187,50	90 718,99	128 906,49
6	Pozostałe	214 651,53	404 278,59	618 930,12

### STYPENDIUM

Za wyniki w nauce uczniowie mogą otrzymać: Stypendium na podstawie uchwały nr XVII.118.2025 w sprawie uchwalenia Regulaminu przyznawania jednorazowego stypendium wójta gminy Przytoczna dla szczególnie uzdolnionych uczniów, pobierających naukę na terenie gminy Przytoczna.

Tabela 53. Stypendia Wójta

Stypendia Wójta	
Za wyniki w nauce	31 100,00 zł
sportowe	23 500,00 zł
Inne konkursy	2 600,00
<b>57 200,00 zł</b>	

Tabela 54. Stypendia Dyrektora

Stypendia Dyrektora			
Za wyniki w nauce I semestr	21 x 130 zł	11 x 110 zł	Razem: 3 940,00 zł

Za wyniki w nauce II semestr	55	Razem: 14 850,00 zł
Osiągnięcia sportowe	16	Razem: 4 000,00

Stypendia dyrektora przyznawane są za naukę i osiągnięcia sportowe – absolwentom klas IV i uczniom klas V-VIII

Kryteria: za naukę – średnia ocen co najmniej 5,00, zachowanie wzorowe i bardzo dobre.

#### **DZIAŁANIA ORGANIZACYJNO-PRAWNE PODJĘTE PRZEZ GMINĘ PRZYTOCZNA**

- uchwała nr LXVIII.441.2024 Rady Gminy Przytoczna z dnia 27 marca 2024 r. w sprawie utworzenia Klubu Dziecięcego „Domiś” w Przytocznej i nadania statutu
- uchwała nr VIII.50.2024 Rady Gminy Przytoczna z dnia 26 września 2024 r. zmieniająca uchwałę w sprawie obniżenia tygodniowego obowiązkowego wymiaru godzin zajęć nauczycieli, którym powierzono stanowiska kierownicze oraz określenia tygodniowego obowiązkowego wymiaru godzin zajęć nauczycieli pedagogów, pedagogów specjalnych, logopedów, psychologów, doradców zawodowych i terapeutów pedagogicznych
- uchwała nr XVII.118.2025 w sprawie uchwalenia Regulaminu przyznawania jednorazowego stypendium wójta gminy Przytoczna dla szczególnie uzdolnionych uczniów, pobierających naukę na terenie gminy Przytoczna
- uchwała nr XVI.112.2025 Rady Gminy Przytoczna w sprawie likwidacji Szkoły Podstawowej z Oddziałami Integracyjnymi im. Janusza Kusocińskiego w Przytocznej – Szkoła Filialna w Wierzbnie

#### **KLUB DZIECIĘCY DOMIŚ W PRZYTOCZNEJ**

Klub dziecięcy jest jedną z form opieki nad małymi dziećmi (do 3 r.ż.), którego celem jest pomoc rodzicom w godzeniu pracy zawodowej z obowiązkami rodzinnymi (opieką nad dziećmi). W klubie dziecięcym mogą przebywać dzieci w wieku od ukończenia 1 roku życia do końca roku szkolnego, w którym dziecko ukończy 3 rok życia.

Klub Dziecięcy w Przytocznej działa w oparciu o uchwałę NR LXVIII.441.2024 RADY GMINY PRZYTOCZNA z dnia 27 marca 2024 r. w sprawie utworzenia Klubu Dziecięcego „Domiś” w Przytocznej i nadania statutu jako gminna jednostka budżetowa;

- nr wpisu w rejestrze żłobków: 28442/Z;
- Klub otwarty jest 9 godz. od 06:30 do 15:30
- Klub dysponuje 30 miejscami dla dzieci z podziałem na 2 grupy:
  - na dzień dzisiejszy tj. 18.05.2026 r. uczęszcza 27 dzieci
  - liczba dzieci:
    - rok 2025 - liczba dz. 1 liczba ch. 2
    - rok 2024 - liczba dz. 6 liczba ch. 7
    - rok 2023 - liczba dz. 4 liczba ch. 8
- Klubem Dziecięcym kieruje kierownik – 0,25 etatu
- Klub zatrudnia 4 opiekunów i 2 pracowników gospodarczych w tym pomoc kuchenna tj. 6 etatów
- Klub ma opracowany Plan OWE zgodnie z przepisami

- Opłaty za świadczenia opieki w klubie pobierane są zgodnie z uchwałą NR VIII.49.2024 Rady Gminy Przytoczna z dnia 26 września 2024 r. zmieniająca uchwałę w sprawie ustalenia wysokości opłaty za pobyt oraz maksymalnej wysokości opłaty za wyżywienie dziecka w Klubie Dziecięcym „Domiś” w Przytocznej (kwota 2200,00zł), pomniejszona o:
  - Program Rządowy „Maluch +” 836,00zł
  - Świadczenie Aktywnie w żłobku 1364,00zł wypłacane przez ZUS
- Opłata za wyżywienie pobierana jest zgodnie z UCHWAŁA NR XI.76.2024 RADY GMINY PRZYTOCZNA z dnia 27 listopada 2024 r. zmieniająca uchwałę w sprawie ustalenia wysokości opłaty za pobyt oraz maksymalnej wysokości opłaty za wyżywienie dziecka w Klubie Dziecięcym „Domiś” w Przytocznej

### **Dofinansowanie i realizacja Klubu Dziecięcego „Domiś” w Przytocznej**

W 2025 roku Gmina Przytoczna kontynuowała realizację inwestycji związanej z budową Klubu Dziecięcego „Domiś” w Przytocznej, mającej na celu zwiększenie dostępności usług opieki nad dziećmi do lat 3 oraz wsparcie rodzin w godzeniu życia zawodowego z rodzinnym.

Inwestycja realizowana jest na działkach nr 475/3, 475/2, 466 i 459 w miejscowości Przytoczna. Całkowita wartość zadania wynosi 4 099 015,02 zł.

Zadanie współfinansowane jest ze środków krajowych i europejskich w ramach dwóch programów wsparcia:

#### **Program „MALUCH+” 2022–2029**

Gmina Przytoczna otrzymała dofinansowanie w łącznej wysokości 1 017 512,53 zł, w tym:

- 896 550,00 zł ze środków Krajowego Planu Odbudowy (KPO) w formie wsparcia bezzwrotnego,
- 120 962,53 zł z budżetu państwa na finansowanie podatku VAT jako uzupełnienie środków KPO.

#### **Rządowy Fundusz Polski Ład: Program Inwestycji Strategicznych**

Na realizację inwestycji gmina pozyskała również dofinansowanie w wysokości 2 550 000,00zł. Projekt stanowi odpowiedź na ograniczony dostęp do instytucjonalnej opieki nad dziećmi do lat 3 na terenie gminy, gdzie dotychczas nie funkcjonował żaden żłobek ani klub dziecięcy. Brak dostępnych miejsc opieki powodował trudności rodziców, szczególnie kobiet, w powrocie na rynek pracy oraz wpływał na ograniczenie ich aktywności społeczno-zawodowej. Celem inwestycji jest poprawa dostępności usług społecznych, wsparcie rodzin wychowujących małe dzieci, zwiększenie aktywności zawodowej mieszkańców oraz utworzenie nowych miejsc pracy.

W ramach zadania powstaje parterowy budynek klubu dziecięcego wraz z kompleksowym zagospodarowaniem terenu, obejmującym m.in. parkingi, tereny zielone oraz niezbędną infrastrukturę techniczną, w tym przyłącza wodociągowe, kanalizacyjne, energetyczne i gazowe. Obiekt zostanie również kompleksowo wyposażony w meble i akcesoria niezbędne do funkcjonowania placówki.

Budynek został zaprojektowany z myślą o utworzeniu dwóch oddziałów dla dzieci do lat 3, po 15 miejsc każdy. Układ funkcjonalny obejmuje m.in.:

- dwie sale pobytu dzieci z miejscem do odpoczynku,
- łazienkę dla dzieci,
- szatnię,
- wózkownię,

- pomieszczenie dla matek karmiących,
- pokój pielęgniarki,
- zaplecze socjalne i administracyjne,
- zaplecze kuchenne,
- pomieszczenia gospodarczo-magazynowe,
- kotłownię,
- toaletę dostosowaną do potrzeb osób z niepełnosprawnościami.

Placówka będzie dostosowana również do potrzeb dzieci z niepełnosprawnościami oraz dzieci wymagających szczególnej opieki.

W wyniku realizacji projektu utworzonych zostanie 30 miejsc opieki nad dziećmi do lat 3, z czego 25 miejsc objętych jest dofinansowaniem w ramach programu „MALUCH+” 2022–2029.

### **Program „Aktywny Maluch” 2022–2029**

W 2025 roku Gmina Przytoczna pozyskała również środki na funkcjonowanie nowo utworzonych miejsc opieki w ramach Programu rozwoju instytucji opieki nad dziećmi w wieku do lat 3 „Aktywny Maluch” 2022–2029, współfinansowanego z Funduszy Europejskich dla Rozwoju Społecznego 2021–2027 (FERS).

Na podstawie umowy nr 5/FERS/F/2025 zawartej pomiędzy Wojewodą Lubuskim a Gminą Przytoczna, gmina otrzymała dofinansowanie na realizację zadania pn. „Zapewnienie przez 36 miesięcy funkcjonowania 25 nowych miejsc opieki nad dziećmi w wieku do lat 3 w Klubie Dziecięcym „Domiś” w Przytocznej”.

Łączna wartość dofinansowania wynosi 752 400,00 zł, w tym:

- 620 880,48 zł ze środków europejskich FERS,
- 131 519,52 zł ze środków krajowych.

Dofinansowanie przeznaczone jest na zapewnienie funkcjonowania przez okres 36 miesięcy 25 nowo utworzonych miejsc opieki w Klubie Dziecięcym „Domiś” przy ul. św. Jana Bosco 1B w Przytocznej. Realizacja zadania przyczyni się do zwiększenia dostępności wysokiej jakości usług opiekuńczych dla najmłodszych mieszkańców gminy oraz stworzy warunki sprzyjające aktywizacji zawodowej rodziców i opiekunów dzieci.

## **9. POMOC SPOŁECZNA I WSPARCIE DLA RODZIN**

Zadania Pomocy Społecznej wynikające z ustawy o pomocy społecznej z dnia 12 marca 2004 roku (tekst jednolity Dz. U.z 2019 r, poz. 1507 z późn. zm.) polegają w szczególności na:

- przyznawaniu i wypłacaniu przewidzianych ustawą świadczeń oraz przyznawaniu pomocy w naturze;
- pracy socjalnej i interwencji kryzysowej;
- prowadzeniu i rozwoju niezbędnej infrastruktury socjalnej;
- analizie i ocenie zjawisk rodzących zapotrzebowanie na świadczenia z pomocy społecznej;
- realizacji zadań wynikających z rozeznaczonych potrzeb społecznych;
- rozwijaniu nowych form pomocy społecznej i samopomocy w ramach zidentyfikowanych potrzeb społecznych;

- opracowaniu i realizacji programów pomocy społecznej, których celem jest integracja osób i rodzin z grup szczególnego ryzyka.

Celem OPS jest zaspokajanie niezbędnych potrzeb życiowych osób i rodzin oraz umożliwienie im bytowania w warunkach odpowiadających godności człowieka. Ośrodek Pomocy Społecznej powinien w miarę możliwości doprowadzić do życiowego usamodzielnienia osób i rodzin oraz ich integracji ze środowiskiem.

#### Usługi opiekuńcze:

Usługi opiekuńcze, o których mowa w art. 50 ustawy o pomocy społecznej – to pomoc przysługująca osobie samotnej, która z powodu wieku lub innych przyczyn wymaga pomocy innych osób, a jest jej pozbawiona. Usługi te mogą być przyznane także osobie, która wymaga pomocy innych osób, a rodzina, także wspólnie nie zamieszkujący małżonek, wstępni i zstępni nie mogą takiej pomocy zapewnić.

Usługi opiekuńcze obejmują:

- pomoc w zaspokajaniu codziennych potrzeb życiowych,
- opiekę higieniczną, zaleconą przez lekarza pielęgnację oraz w miarę możliwości, na zapewnienie kontaktów z otoczeniem.

W 2025 r. z usług opiekuńczych skorzystało 18 osób, liczba zatrudnionych opiekunek w ramach umowy zlecenia wynosiła 11 osób, łączna kwota wydatkowana na powyższe zadanie wyniosła 407.932,07 zł

**Program „Asystent osobisty osoby niepełnosprawnej” – dla Jednostek Samorządu Terytorialnego edycja 2025** - Program jest finansowany w 100% z Funduszu Solidarnościowego.

Tabela 55. Wypłacone kwoty wg rodzaju świadczeń

Rodzaj świadczenia		Liczba osób, którym przyznano świadczenie	Kwota
Usługi opiekuńcze		26	400.612,07
Usługi sąsiedzkie		1	7.320,00
Zasiłki celowe i w naturze:		281	406.252,80
w tym:	specjalne celowe	61	45.542,00
	na zakup żywności	229	247.960,00
	na zakup leków „Pomoc w chorobie”	59	42.475,63
	zasiłki celowe UKR	6	1.700,00
Zasiłek okresowy		77	306.489,09
Opłaty za pobyt w DPS		13	585.394,35
Zasiłek stały		46	499.006,89

Składka na ubezpieczenie zdrowotne			25.364,71
Schronienie		1	15.791,20
Posiłek		120	198.823,60
Stypendia szkolne		21	15.749,70
Korpus wsparcia	tzw. „opaska życia”	40	19.200,00
Wynagrodzenie za sprawowanie opieki nad całkowicie ubezwłasnowolnionym		18	56.649,00

Głównym celem Programu jest wprowadzenie usług asystencji osobistej jako formy ogólnodostępnego wsparcia w wykonywaniu codziennych czynności oraz funkcjonowaniu w życiu społecznym, których adresatami są następujące osoby:

- dzieci do 16. roku życia z orzeczeniem o niepełnosprawności łącznie ze wskazaniami: konieczności stałej lub długotrwałej opieki lub pomocy innej osoby w związku ze znacznie ograniczoną możliwością samodzielnej egzystencji oraz konieczności stałego współudziału na co dzień opiekuna dziecka w procesie jego leczenia, rehabilitacji i edukacji;
- osób niepełnosprawnych posiadających orzeczenie o niepełnosprawności: o stopniu znacznym lub o stopniu umiarkowanym, lub traktowane na równi do wymienionych zgodnie z art. 5 i art. 62 ustawy z dnia 27 sierpnia 1997 r. o rehabilitacji zawodowej i społecznej oraz zatrudnianiu osób niepełnosprawnych (Dz. U. z 2021 r. poz. 573 ze zm.).

Usługi asystencji osobistej polegają w szczególności na wspieraniu przez asystenta osoby z niepełnosprawnością we wszystkich sferach życia, w tym:

- wsparciu uczestnika w czynnościach samoobsługowych, w tym utrzymaniu higieny osobistej,
- wsparciu uczestnika w prowadzeniu gospodarstwa domowego i wypełnianiu ról w rodzinie,
- wsparciu uczestnika w przemieszczaniu się poza miejscem zamieszkania,
- wsparciu uczestnika w podejmowaniu aktywności życiowej i komunikowaniu się z otoczeniem.

Na realizację zadania w 2025 r. tut. Ośrodek otrzymał środki finansowe w wysokości 185.844,21 zł w tym 3.643,96 zł stanowiły koszty obsługi programu. Z tej formy wsparcia skorzystało 16 beneficjentów, liczba zatrudnionych asystentów w ramach umowy zlecenia wynosiła 11 osób.

W 2025 r. realizacja zadań własnych gminy oraz zleconych gminie z zakresu pomocy społecznej, dodatków mieszkaniowych, świadczeń rodzinnych i świadczeń z funduszu alimentacyjnego oraz postępowania wobec dłużników alimentacyjnych, jak również z zakresu organizacji prac społecznie użytecznych oraz stypendiów szkolnych przedstawia się w następujący sposób:

- Praca socjalna, którą na co dzień realizują pracownicy GOPS w Przytocznej jest wielopłaszczyznowa i wielowymiarowa dostosowana indywidualnie do każdego przypadku. Z tej formy pomocy w 2025 r. skorzystało 269 rodzin (444 osoby w rodzinach).
- Wieloletni rządowy program „Posiłek w szkole i w domu” na lata 2004-2028 jest realizowany przez Gminę Przytoczna na podstawie przyjętego programu osłonowego w zakresie dożywiania

„Posiłek w szkole i w domu” na lata 2004-2028. Celem programu jest ograniczenie zjawiska niedożywienia dzieci i młodzieży z rodzin o niskich dochodach lub znajdujących się w trudnej sytuacji oraz osób dorosłych, w szczególności samotnych, w podeszłym wieku, chorych lub osób niepełnosprawnych.

Na realizację programu „Posiłek w szkole i w domu” wydatkowano w tym okresie łącznie kwotę 437.088,00 zł z czego 327.816,00 zł stanowiła dotacja z budżetu Wojewody, natomiast wkład własny wyniósł 109.272,00 zł (25% kosztów zadania), w tym dowóz posiłków do szkół i osób starszych przeznaczono kwotę 101.896,71 zł. Najczęstszym powodem udzielania pomocy w postaci posiłku były: ubóstwo, niepełnosprawność i długotrwała choroba lub ciężka choroba oraz bezrobocie i alkoholizm.

Ośrodek Pomocy Społecznej w Przytocznej współpracuje z Bankiem żywności. W ramach współpracy OPS otrzymuje artykuły spożywcze, które przekazywane są osobom potrzebującym, spełniającym kryteria wynikające z ustawy o pomocy społecznej.

W 2025 r. dwukrotnie odbyła się dystrybucja paczek żywnościowych, w ramach programu wsparcie w postaci paczek otrzymało 272 osoby.

#### **ŚWIADCZENIA RODZINNE:** w 2025 r. wydatki w tym zakresie wyglądały następująco:

Tabela 56. Wydatki w zakresie świadczeń rodzinnych

1. zasiłek rodzinny ( 77 os., w tym 3 UKR)	71.007,69 zł
2. dodatek z tyt. urodzenia dziecka (4 os.)	4.000,00 zł
3. dodatek z tyt. urlopu wychowawczego (1 os.)	1.600,00 zł
4. dodatek z tyt. samotnego wychowywania dziecka (8 os.)	10.483,00 zł
5. dodatek na kształcenie i rehabilitację dziecka niepełnosprawnego (8osób)	7.404,08 zł
6. rozpoczęcie roku szkolnego (29 os. W tym 2 UKR)	2.775,93 zł
7. dodatek z tyt. dojazdów do szkoły (12 os., w tym 1 UKR)	5.723,66 zł
8. dodatek z tyt. zamieszkiwania w internacie (4 os.)	2.938,00 zł
9. dodatek z tyt. wychowywania dziecka w rodzinie wielodzietnej (18 osób w tym 1 os. UKR)	10.924,76 zł
10. zasiłek pielęgnacyjny (361 os.)	828.178,08 zł
11. świadczenie pielęgnacyjne (57 os.)	2.053.420,70 zł
12. świadczenie rodzicielskie (12 os.)	74.876,90 zł
13. składki na ubezpieczenie społeczne (26 os.)	213.808,06 zł
14. składki na ubezpieczenie zdrowotne (20 os.)	61.057,89 zł
15. jednorazowa zapomoga z tyt. urodzenia dziecka (9 os.)	9.000,00 zł
16. specjalny zasiłek opiekuńczy (3 os.)	18.600,00 zł

#### **FUNDUSZ ALIMENTACYJNY**

Wypłacono świadczenia z funduszu alimentacyjnego na łączną kwotę 117.299,11 zł kwoty odzyskane od dłużników alimentacyjnych wyniosła 73.391,42 zł.

- 1) liczba osób uprawnionych do świadczeń alimentacyjnych - 23 osoby
- 2) liczba dłużników obsługiwanych alimentacyjnych ogółem - 81 osób

#### **Gminny Zespół Interdyscyplinarny i Punkt Informacyjno-Konsultacyjny**

W strukturach OPS w Przytocznej funkcjonuje Gminny Zespół Interdyscyplinarny zajmujący się realizacją ustawy o przeciwdziałaniu przemocy domowej oraz funkcjonuje Punkt Informacyjno-Konsultacyjny. Zarządzanie administracyjne należy do tutaj. Ośrodka, finansowanie należy do gminy. W w.w. punkcie zatrudniony jest terapeuta uzależnień i zaburzeń behawioralnych oraz psycholog. W

ramach prac Gminnego Zespołu Interdyscyplinarnego w 2025 r. odbyło się 8 spotkań ZI i 45 grup diagnostyczno-pomocowych. Do tut. Ośrodka wpłynęło 9 spraw dotyczących przemocy domowej – procedura Niebieskiej Karty. Z konsultacji terapeuty uzależnień i psychologicznej w Punkcie Informacyjno-Konsultacyjnym skorzystało łącznie 301 osób zamieszkałych teren gm. Przytoczna. Ze wsparcia psychologa skorzystało 237 osób.

### **Asystent rodziny**

Zawód asystenta rodziny został wprowadzony w ustawie z dnia 9 czerwca 2011 roku o wspieraniu rodziny i systemie pieczy zastępczej. Ma ona na celu wsparcie rodzin z problemami wychowawczymi, ale także zmianę systemu opieki nad dziećmi, które pozbawione są opieki rodziców. Asystent rodziny ma na celu pracę z rodziną w problemach nie tylko wychowawczych, lecz także w sprawach codziennych. Realizowana przez niego pomoc polega na wsparciu w przewyciężeniu trudności, w poprawie sytuacji życiowej, by w przyszłości rodzina samodzielnie pokonywała własne problemy.

Ośrodek Pomocy Społecznej w 2025 r. zatrudnił 2 asystentów rodziny (na podstawie umowy o pracę łączny etat 1,5), wsparciem asystenta rodziny objęto 9 rodzin. Na realizację zadania wydatkowano w 2025 r. kwotę łączną 215.219,04 zł. Na wynagrodzenia przeznaczono 187.015,38 zł z czego kwota 18.199,40 zł pochodziła z dotacji celowej z budżetu państwa, 3.512,84 zł z Funduszu Pracy w kwocie 35.875,60 zł. Pozyskano środki z Funduszu Pracy.

### **„Korpus Wsparcia Seniorów”. Moduł II**

Celem Modułu II jest poprawa bezpieczeństwa oraz możliwości samodzielnego:

- funkcjonowania w miejscu zamieszkania dla osób starszych przez zwiększanie dostępu
- do tzw. „opieki na odległość”, a także wsparcie gmin w realizacji świadczenia usług opiekuńczych

### **Adresaci Modułu II**

Adresatami są seniorzy w wieku 65 lat i więcej, którzy mają problemy z samodzielnym funkcjonowaniem ze względu na stan zdrowia, prowadzący samodzielne gospodarstwa domowe lub mieszkający z osobami bliskimi, które nie są w stanie zapewnić im wystarczającego wsparcia. Programem „Korpus Wsparcia Seniorów” objęto 40 beneficjentów z gm. Przytoczna. łączna kwota wydatków: 19.200,00 zł z tego z dotacji 9.900,00 zł, środki własne 9.300,00 zł (48,44%).

### **Klub „Senior +”**

Warunki uczestnictwa w klubie:

- mieszkańcem Gminy Przytoczna w wieku 60 +,
- osobą nieaktywną zawodowo i chcesz żyć w sposób aktywny i twórczy,
- chcesz pomóc sobie i innym?
- ZOSTAŃ UCZESTNIKIEM Klubu „Senior+”

Klub „Senior+” to placówka pozwalająca na aktywne spędzanie wolnego czasu, umożliwiająca korzystanie z ofert na rzecz społecznej aktywizacji, motywowanie seniorów do działań na rzecz samopomocy i działań na rzecz innych.

Osoby zainteresowane uczestnictwem w Klubie „Senior+” muszą wypełnić i złożyć deklarację uczestnictwa wraz z załącznikami w Ośrodku Pomocy Społecznej w Przytocznej przy ul. Jana Bosco 1.

Deklarację uczestnictwa można pobrać: osobiście w Ośrodku Pomocy Społecznej przy ul. Jana Bosco 1 w Przytocznej lub ze strony Ośrodka Pomocy Społecznej i Urzędu Gminy Przytoczna. W ramach rekrutacji do udziału zostanie wyłonionych 10 osób. Takie były nasze początki. Dzisiaj do klubu należy 40 osób.

Decyzję o zakwalifikowaniu do Klubu Senior + podejmuje Zespół Rekrutacyjny, biorąc pod uwagę: wiek, stan zdrowia, stopień sprawności psychofizycznej, opinie pracownika socjalnego, sytuację rodzinną (możliwość wsparcia ze strony osób wspólnie zamieszkujących) oraz fakt, czy wnioskodawca korzysta z innych form wsparcia (ośrodki wsparcia, kluby, stowarzyszenia, zrzeszenia itp).

Podstawowy zakres oferowanych usług obejmuje:

- organizowanie atrakcyjnych form spędzania czasu wolnego poprzez stworzenie bezpiecznej i przyjaznej przestrzeni
- organizowanie spotkań z ciekawymi osobowościami z różnych dziedzin; kultury, sztuki, z przedstawicielami służby zdrowia, z policją, strażą pożarną i innymi
- wypoczynek i relaks
- organizowanie zajęć rozwijających zdolności i pasje
- aktywne spędzanie wolnego czasu
- zawieranie nowych znajomości, integracja rówieśnicza i międzypokoleniowa.
- organizowanie spotkań międzypokoleniowych

W klubie seniora jest szeroki wachlarz możliwości rozwijania swoich zainteresowań, pasji. Prowadzone są m.in. zajęcia:

- zajęcia gimnastyczne, usprawniające i taneczne
- zajęcia manualne, plastyczne
- zajęcia muzyczne
- zajęcia kulinarne
- zajęcia teatralne i recytatorskie
- spotkania i warsztaty z psychologiem
- wyjazdy na basen
- Nordic Walking
- wyjazdy do teatru, kina, filharmonii
- spotkania z ciekawymi osobami
- wycieczki turystyczno-krajoznawcze.

Łącznie wydatki w ramach Programu Senior+ to kwota: 216.281,54 zł z tego:

- dotacja 54.432,00 zł
- środki własne: 161.849,54 zł Wydatki poza programem: 98.388,75 zł

W strukturach OPS działa **Klub Integracji Społecznej**. Główne założenia działalności KIS - oferta działalności Klubu Integracji Społecznej jest skierowana do:

- osób długotrwale bezrobotnych,
- osób uzależnionych bądź nadużywających alkoholu lub innych środków odurzających, w szczególności po zakończeniu przez nie programu terapeutycznego w zakładach leczenia otwartego,
- osób bezdomnych realizujących indywidualny program wychodzenia z bezdomności,
- osób niepełnosprawnych,

- osób opuszczających zakłady karne, mających trudności w integracji ze środowiskiem,
- uchodźców realizujących indywidualny program integracji,
- osób starszych,
- dzieci i młodzieży zagrożonej marginalizacją.

#### Cele Klubu Integracji Społecznej

Reintegracja zawodowa i społeczna osób i grup zagrożonych wykluczeniem społecznym (marginalizacją) oraz stworzenie oparcia społecznego osobom, które ze względu na swoją sytuację życiową nie są w stanie zaspokoić swoich podstawowych potrzeb życiowych i znajdują się w sytuacji powodującej ubóstwo oraz uniemożliwiającej uczestnictwo w życiu zawodowym, społecznym i rodzinnym. W ramach działania KIS organizowane były spotkania z terapeutą oraz zajęcia kulinarne mające na celu naukę ekonomicznego przygotowywania posiłków oraz żywienia dla różnych grup diet w zależności od schorzeń, a także przygotowywania zapraw na okres zimowy.

## 10. PROMOCJA GMINY

W 2025 roku Gmina Przytoczna kontynuowała wielopłaszczyznowe działania promocyjne, mające na celu wzmacnianie rozpoznawalności gminy oraz budowanie jej pozytywnego wizerunku jako miejsca atrakcyjnego do życia, wypoczynku i aktywności społecznej. Działania realizowano zarówno poprzez tradycyjne formy promocji, jak i nowoczesne narzędzia komunikacji i marketingu.

Kontynuowano prowadzenie oficjalnej strony internetowej gminy oraz fanpage'a Gminy Przytoczna w mediach społecznościowych, które stanowiły podstawowe kanały komunikacji z mieszkańcami i odbiorcami zewnętrznymi. Publikowano informacje dotyczące wydarzeń lokalnych, inwestycji, inicjatyw społecznych i działań promocyjnych. Promocję wspierano również materiałami wideo publikowanymi na platformach społecznościowych oraz działaniami informacyjno-reklamowymi prowadzonymi w radiu i mediach lokalnych.

W ramach działań promocyjnych przygotowano i dystrybuowano liczne materiały reklamowe i gadżety promujące gminę, m.in. kalendarze trójdzielne na 2025 rok, koszulki, ręczniki, kamizelki promocyjne, notatniki, teczki, publikacje, kartki świąteczne i materiały okolicznościowe. Kontynuowano również wykorzystanie logo Gminy Przytoczna jako elementu identyfikacji wizualnej gminy oraz prowadzono prace nad ustanowieniem nowej symboliki gminy obejmującej herb, flagę i pieczęć wraz z zasadami ich używania.

Istotnym elementem promocji było wydanie publikacji poświęconej historii i dziejom Gminy Przytoczna oraz publikacji edukacyjno-profilaktycznej „O tym, jak kogucik celebryta uczył się, gdzie jest prawda ukryta”. Działania te wspierały promocję dziedzictwa kulturowego oraz edukację lokalnej społeczności.

W 2025 roku kontynuowano organizację i współorganizację wydarzeń integrujących mieszkańców oraz promujących lokalne tradycje i kulturę, w tym Święta Pomidora, Dożynek Gminnych, warsztatów żeglarskich „ABC Żeglarstwa”, regat żeglarskich dla dzieci i dorosłych, warsztatów ekologicznych oraz gry terenowej dotyczącej transportu niskoemisyjnego. Gmina wspierała również działalność Kół Gospodyń Wiejskich i lokalnych stowarzyszeń aktywnie uczestniczących życiu społecznym i promocyjnym gminy. Istotnym obszarem działań była poprawa przestrzeni publicznej. Wykonano drewnianą ławkę promocyjną oraz przeprowadzono renowację witali przy wjazdach do gminy, poprawiając estetykę przestrzeni publicznej i wzmacniając identyfikację wizualną gminy.

W ramach działań promujących walory turystyczne uruchomiono również wirtualny spacer po Gminie Przytoczna prezentujący najważniejsze miejsca i atrakcje gminy. Kontynuowano współpracę z Lokalną Grupą Działania „Brama Lubuska” oraz Lokalną Grupą Rybacką „Obra–Warta”, wspierając promocję lokalnych produktów i rozwój turystyki.

Działania promocyjne i inwestycyjne Gminy Przytoczna zostały docenione poprzez otrzymanie wyróżnienia „Lubuski Laur Budownictwa”, potwierdzającego wysoką jakość realizowanych przedsięwzięć. Łączne wydatki na promocję w 2025 roku wyniosły 215 553,96 zł i obejmowały szeroki zakres działań promocyjnych, organizacyjnych, wydawniczych i marketingowych.

Tabela 57. Wydatki promocyjne

Nr	Nazwa usługi/produktu	Koszt
1	Wykonanie ławki promocyjnej z drewna	5 590,00 zł
2	Organizacja działań promocyjnych podczas Święta Pomidora	4 900,00 zł
3	Organizacja poczęstunku podczas Dożynek Gminnych	10 543,20 zł
4	Publikacje, książki, notatniki, teczki i materiały pamiątkowe	17 927,51 zł
5	Kartki świąteczne, zaproszenia i projekty graficzne	8 323,54 zł
6	Zakup materiałów organizacyjnych i wyposażenia promocyjnego	2 268,65 zł
7	Organizacja wydarzeń lokalnych i otwarcia parku	1 058,65 zł
8	Produkty spożywcze i poczęstunek podczas wydarzeń gminnych	13 669,17 zł
9	Promocja gminy w mediach lokalnych i społecznościowych	16 290,00 zł
10	Przygotowanie ilustracji do publikacji	9 290,00 zł
11	Lot balonem jako element promocji wydarzeń	4 000,00 zł
12	Materiały promocyjne – kamizelki	10 690,00 zł
13	Renowacja witaczy i wykonanie nowych plansz	10 271,01 zł
14	Promocja wydarzeń gminnych w radiu	4 305,00 zł
15	Koszulki promocyjne związane z wydarzeniami gminnymi	4 797,00 zł
16	Promocja produktu regionalnego „karp w pomidorach”	5 000,00 zł
17	Druk publikacji „Opowiadki historyczne”	8 242,50 zł
18	Organizacja konkursu „Najpiękniejszy Wieniec Dożynkowy”	13 900,00 zł
19	Ręczniki promocyjne z nadrukiem	15 064,06 zł
20	Udział w Balu Przedsiębiorców i spotkaniu noworocznym	3 500,00 zł
21	Spotkania władz gminy z przedstawicielami Policji	6 777,70 zł
22	Poczęstunek dla strażaków OSP zabezpieczających wydarzenia	1 755,00 zł
23	Skanowanie materiałów do publikacji	205,50 zł
24	Promocja produktów lokalnych	2 999,97 zł

25	Kalendarze promocyjne	19 934,00 zł
26	Druk publikacji edukacyjnej dla dzieci i młodzieży	8 347,50 zł
27	Materiały promocyjne i podziękowania dla organizatorów wydarzeń	4 305,00 zł

Kontynuowano działania związane z zapewnieniem bezpieczeństwa i funkcjonowania kąpieliska nad Jeziorem Lubikowskim, które stanowi jedno z najważniejszych miejsc rekreacji na terenie gminy. Dodatkowo uruchomiono wirtualny spacer po Gminie Przytoczna, umożliwiający prezentację najważniejszych atrakcji i walorów turystycznych regionu.

Istotnym elementem działań promocyjno-turystycznych była organizacja oraz współorganizacja wydarzeń lokalnych integrujących mieszkańców i promujących tradycje gminy. W 2025 roku odbyły się m.in.:

- Święto Pomidora,
- Dożynki Gminne,
- warsztaty żeglarskie „ABC Żeglarstwa”,
- regaty żeglarskie dla dzieci i dorosłych,
- gra terenowa poświęcona transportowi niskoemisyjnemu obejmująca 11 interaktywnych stanowisk,
- działania edukacyjne i ekologiczne skierowane do dzieci i młodzieży.

W ramach wspierania rozwoju społecznego przyznano również stypendia i wyróżnienia dla najzdolniejszych uczniów za osiągnięcia naukowe, sportowe i artystyczne.

#### **Patronat Wójta Gminy Przytoczna w 2025 roku**

Zgodnie z Zarządzeniem Nr 120.2024 Wójta Gminy Przytoczna z dnia 4 listopada 2024 r. w sprawie ustanowienia regulaminu przyznawania Patronatu przez Wójta Gminy Przytoczna, patronat stanowi formę wyróżnienia dla przedsięwzięć, wydarzeń i inicjatyw o szczególnym znaczeniu dla społeczności lokalnej. Celem patronatu jest wspieranie działań służących rozwojowi gminy, aktywizacji mieszkańców oraz budowaniu pozytywnego wizerunku Gminy Przytoczna.

W 2025 roku patronatem objęto przedsięwzięcia o charakterze sportowym i integracyjnym, skierowane przede wszystkim do dzieci i młodzieży. W ramach patronatu przyznano wsparcie finansowe dla dwóch wydarzeń:

- kwotę 1 100,00 zł na organizację „Turnieju pierwszego kroku JUDO z okazji Dnia Dziecka”, realizowanego przez Klub Sportowy Judo Spartakus,
- kwotę 1 200,00 zł na organizację wydarzenia „Strychy CUP 2025”, realizowanego przez Stowarzyszenie Pomocy Młodzieży ANASTASIS.

Łączna wartość wsparcia finansowego udzielonego w ramach patronatu w 2025 roku wyniosła 2300,00 zł.

#### **Porównanie z rokiem 2024**

W 2024 roku w ramach Patronatu Wójta Gminy Przytoczna przyznano wsparcie finansowe w wysokości 5 000,00 zł na organizację „Mikołajkowego Turnieju JUDO” przez Klub Sportowy Judo Spartakus. W porównaniu do roku 2024:

- zwiększyła się liczba wydarzeń objętych wsparciem (z jednego do dwóch przedsięwzięć),
- nastąpiło zmniejszenie łącznej wysokości przyznanych środków finansowych,
- rozszerzono grono beneficjentów o kolejną organizację pozarządową działającą na rzecz młodzieży.

Realizacja patronatu w 2025 roku potwierdziła zasadność wspierania inicjatyw lokalnych służących integracji mieszkańców oraz aktywizacji dzieci i młodzieży. Patronat Wójta Gminy Przytoczna pozostaje istotnym narzędziem promocji aktywności społecznej i sportowej oraz budowania współpracy samorządu z organizacjami pozarządowymi.

Widoczna jest tendencja do obejmowania wsparciem większej liczby inicjatyw przy jednoczesnym bardziej racjonalnym podziale środków finansowych. Wszystkie wydarzenia objęte patronatem zostały prawidłowo zrealizowane i rozliczone, co świadczy o efektywnym wykorzystaniu środków publicznych oraz właściwej współpracy pomiędzy organizatorami a Gminą Przytoczna.

## 11. KULTURA, SPORT I TURYSTYKA

Zadania własne gminy związane z rozwojem kulturalnym w gminie Przytoczna prowadzi Gminny Ośrodek Kultury w Przytocznej, który jest organizatorem lub współorganizatorem wszystkich imprez cyklicznych odbywających się na terenie gminy Przytoczna. Gminny Ośrodek Kultury pełni nadzór nad biblioteką gminną i trzema filiami bibliotecznymi. Gminny Ośrodek Kultury administruje Ośrodkiem Kultury i Biblioteką Gminną. Przy Ośrodku działa studio piosenki GOK, zespół taneczny „NEW DANCE” – Stowarzyszenie „NEW DANCE”, sekcja plastyczna „Pomaluj mój świat”, warsztaty wokalne, zajęcia fitness, zajęcia taneczne „Tańczące sigmy” oraz Klub Seniora FENIKS.

Gminny Ośrodek Kultury w Przytocznej w 2025 r. otrzymał dotację podmiotową na działalność podstawową w wysokości 1 587 500,00 zł, z przeznaczeniem na dom kultury w wysokości 1 369 000,00 zł i biblioteki 218 500,00 zł. Pozostałe przychody które zostały wypracowane pochodzą z: wynajmu sali – 5 988,57 zł, darowizn – 35 300,00 zł, pozostałych przychodów – 95 590,91 zł oraz przychodów finansowych 576,08 zł.

Koszty związane z działalnością ośrodka kultury w roku 2025 wyniosły 1 494 219,98 zł

Koszty związane z działalnością bibliotek w roku 2025 wyniosły: 225 670,00 zł.

W roku 2025 Gminny Ośrodek Kultury w Przytocznej wydatkował na działalność kulturalną łącznie 484 800,40 zł. Zakres imprez oraz wydarzeń kulturalnych, które były realizowane w roku 2025 z dochodów własnych oraz z pozyskanych środków przedstawia się następująco:

- Gminny Festiwal Piosenki Dziecięcej
- Święto Pomidora – Przytoczna 2025

Zakres imprez oraz wydarzeń kulturalnych, które były realizowane w roku 2025 z dotacji podmiotowej przedstawia się następująco:

- Gminny Festiwal Piosenki Dziecięcej
- Festiwal Tańca
- Święto Pomidora – Przytoczna 2025
- XLI Bieg im. Tomasza Hopfera

Gminny Ośrodek Kultury był współorganizatorem imprez kulturalnych i sportowych takich jak: koncert Wielkiej Orkiestry Świątecznej Pomocy, ferie zimowe, turniej szachowy, Bal Seniorów, Kaziuki, Dzień Kobiet, Zachodnia Liga MTB, Bieg Konstytucji 3 Maja, Dzień dziecka, Biesiada Seniorów, Regaty żeglarskie, zajęcia wakacyjne, Gminny Tydzień Seniora, Gminny Konkurs Recytatorski oraz Jarmark Bożonarodzeniowy.

Na terenie gminy Przytoczna znajdują się także obiekty sportowe:

- stadion sportowy z bieżnią i pełnowymiarową płytą piłkarską z zapleczem socjalnym,
- hala widowiskowo-sportowa przy Gimnazjum,
- kompleks boisk wielofunkcyjnych „Orlik” przy Szkole Podstawowej w Przytocznej,
- boisko sportowe przy Szkole Podstawowej w Wierzbnie.

Na utrzymanie stadionu i szatni w Przytocznej w roku 2025, gmina Przytoczna poniosła wydatki w kwocie – 67 441,77 zł. Na przeglądy techniczne obiektów sportowych, gmina wydała – 6 831,93 zł.

## **12. OCHRONA ZDROWIA**

Mieszkańcy gminy Przytoczna mają dostęp do podstawowej opieki medycznej, którą na terenie gminy zapewnia im Niepubliczny Zakład Opieki Zdrowotnej „ALI-MED” oraz Niepubliczny Zakład Opieki Zdrowotnej Szpital im. dr nauk medycznych Radzimira Śmigiełskiego w Skwierzynie Grupa Nowy Szpital - poradnia POZ w Przytocznej.

W budynku ośrodka zdrowia poza przychodniami znajduje się apteka oraz punkt rehabilitacyjny „METATRON”.

NZOZ Ali-Med Alina Bryłka – Dziurawiec, w swojej strukturze posiada:

- Poradnię lekarza POZ dla dorosłych;
- Poradnię lekarza POZ dla dzieci;
- 2 gabinety lekarskie;
- Punkt szczepień;
- Gabinet zabiegowy.

NZOZ „Szpital” im. dr n med. Radzimira Śmigiełskiego, w swojej strukturze posiada:

- Gabinet lekarski;
- Punkt szczepień;
- Gabinet zabiegowy.

## **13. BEZPIECZEŃSTWO PUBLICZNE I OCHRONA PRZECIWPÓŻAROWA**

Gmina Przytoczna wspiera także działalność służb, które odpowiadają za bezpieczeństwo publiczne oraz bezpieczeństwo pożarowe. Gmina Przytoczna, jak każdy obszar, a w szczególności tereny rolnicze, zagrożona jest wystąpieniem sytuacji kryzysowych. W związku z tym, istnieje system ratownictwa dla tego terenu. Miejszem koordynacji wszystkich sytuacji kryzysowych jest Urząd Gminy Przytoczna. Na administrowanym przez niego terenie znajdują się jednostki Ochotniczej Straży Pożarnej, które działają lokalnie na rzecz miejscowej społeczności oraz przy wystąpieniu szerszych

działań ratowniczych, także na obszarze innych gmin. Na terenie gminy Przytoczna działa 5 jednostek Ochotniczych Straży Pożarnych:

- OSP Przytoczna (należąca do KSRG),
- OSP Rokitno (należąca do KSRG),
- OSP Nowa Niedzwica,
- OSP Goraj (należąca do KSRG),
- OSP Wierzbno.

Jednostki OSP dysponują następujący sprzętem do działań ratowniczo-gaśniczych:

Tabela 58. Wykaz samochodów pożarniczych

L.p.	Jednostka OSP	Auto
1	OSP Przytoczna	MERCEDES-BENZ 967FWU3/PP ATEGO
2	OSP Przytoczna	DAEWOO Lublin 3302
3	OSP Przytoczna	SAM przyczepa lekka
4	OSP Przytoczna	THULE przyczepa lekka
5	OSP Przytoczna	SCANIA P370
6	OSP Rokitno	IVECO EUROCARGO
7	OSP Nowa Niedzwica	MERCEDES-BENZ ATEGO
8	OSP Nowa Niedzwica	RENAULT MASCOTT 160.65
9	OSP Wierzbno	VW T4
10	OSP Wierzbno	MERCEDES-BENZ ATEC
11	OSP Goraj	IVECO EUROCARGO

Tabela 59. Wykaz sprzętu do działań ratowniczo – gaśniczych

	OSP Przytoczna	OSP Rokitno	OSP Goraj	OSP Nowa Niedzwica	OSP Wierzbno	Razem
Motopompy	5	3	2	0	1	11
Motopompy pływające	2	1	1	1	1	6
Zestaw hydrauliczny do ratownictwa technicznego	3	1	1	1	0	6
Piły do drewna	4	2	3	2	2	13
Piły do stali i betonu	1	1	1	0	0	3
Agregaty prądotwórcze	2	2	2	2	1	9
Aparaty ODO	8	4	4	4	2	22
Zestaw do ratownictwa medycznego	1	1	2	1	0	5
Defibrylator	1	1	1	1	1	5

Ponadto, jednostka OSP Przytoczna wyposażona jest w łódź i sanie lodowe. Poza wymienionym sprzętem jednostki na swoim wyposażeniu posiadają m.in.: radiotelefony nasobne i przenośne, latarki, bosaki, szpadle, tłumice, węże pożarnicze, sorbent, drabiny wysuwne oraz nasadkowe, nożyce, łomy,

sprzęt do zabezpieczenia wypadków i do kierowania ruchem drogowym, kurtyny wodne, zestawy kominowe.

Tabela 60. Działania ratownicze, w których brały udział jednostki w roku 2025

	Pożary	Miejskowe zagrożenia	Falszywe alarmy
OSP Przytoczna	25	47	5
OSP Rokitno	5	16	3
OSP Goraj	9	18	0
OSP Nowa Niedzwica	2	9	0
OSP Wierzbno	6	9	0
<b>Razem</b>	<b>47</b>	<b>99</b>	<b>8</b>

Źródło: opracowanie własne na podstawie danych pozyskanych z urzędu

Tabela 61. Wyszkolenie strażaków

	Liczba strażaków ratowników
OSP Przytoczna	34
OSP Rokitno	15
OSP Goraj	15
OSP Nowa Niedzwica	11
OSP Wierzbno	12
<b>Razem</b>	<b>87</b>

Gmina Przytoczna udzieliła dotację celową dla jednostki Ochotniczej Straży Pożarnej w Wierzbnie w wysokości 7 330,00 zł w ramach której została zakupiona: Pilarka STIHL, Hełm Neo, Kominiarka, Rękawice, Rękawice techniczne, Prądownica wodno-pianowa.

Dla jednostek włączonych do KSRG zostały zakupione tablety do wozów strażackich do obsługi systemu Xavery za kwotę 7 392,00 zł. (Program ten pozwala między innymi na pozycjonowanie w czasie rzeczywistym wszystkich jednostek biorących udział w zdarzeniu na mapie. Pojazdy zalogowane poprzez specjalny link (adres URL) otrzymany w wiadomości SMS dostają dostęp do szczegółowych informacji co do zdarzenia, jego lokalizacji oraz lokalizacji wszystkich pojazdów uczestniczących w działaniach ratowniczo-gaśniczych biorących udział w zdarzeniu).

W ramach bezpieczeństwa publicznego Gmina poniosła wydatki na energię elektryczną zasilającą kamery monitoringu w kwocie 1 739,13 zł oraz wynajem miejsca na słupach pod kamery w kwocie 513,88 zł.

W ramach bezpieczeństwa publicznego gmina dysponuje opracowanymi planami na wypadek sytuacji kryzysowych, do których może zaangażować instytucje, zakłady, itp. W razie wystąpienia sytuacji kryzysowych gmina koordynuje i prowadzi działania ratownicze, angażując do współpracy wszystkie dostępne na swoim terenie jednostki i instytucje, a w razie potrzeby współdziała z jednostkami i instytucjami spoza swojego terenu.

## 14. ORGANIZACJE POZARZĄDOWE

Zgodnie z art. 5a ust. 3 ustawy z dnia 24 kwietnia 2003 r. o działalności pożytku publicznego i o wolontariacie, organ wykonawczy jednostki samorządu terytorialnego nie później niż do 31 maja każdego roku jest obowiązany przedłożyć organowi stanowiącemu sprawozdanie z realizacji programu współpracy z organizacjami pozarządowymi za rok poprzedni oraz opublikować w Biuletynie Informacji Publicznej.

W 2025 roku Gmina Przytoczna realizowała Roczny Program Współpracy z organizacjami pozarządowymi oraz innymi podmiotami prowadzącymi działalność pożytku publicznego, przyjęty Uchwałą Nr X.66.2024 Rady Gminy Przytoczna z dnia 30 października 2024 r.

Program stanowił istotny element polityki społecznej gminy i służył budowaniu partnerskich relacji pomiędzy samorządem a organizacjami społecznymi. Współpraca prowadzona była zgodnie z zasadami partnerstwa, pomocniczości, jawności i efektywności.

W ramach programu współpracy realizowano zadania publiczne przede wszystkim w zakresie:

- kultury, sztuki i ochrony dziedzictwa narodowego,
- upowszechniania kultury fizycznej i sportu,
- działalności na rzecz osób z niepełnosprawnościami.

W 2025 roku:

- ogłoszono 1 otwarty konkurs ofert,
- złożono 16 ofert (w tym 12 konkursowych oraz 4 w trybie małych grantów),
- zawarto 15 umów na realizację zadań publicznych,
- współpracowano z 12 organizacjami pozarządowymi,
- wsparciem objęto łącznie 3346 mieszkańców.

łącznie na realizację zadań publicznych w 2025 roku przeznaczono środki w wysokości 266 000,00 zł, z czego wykorzystano 251 000,00 zł, natomiast kwota 899,33 zł podlegała zwrotowi. Zadania realizowane były przez organizacje społeczne, stowarzyszenia, kluby sportowe oraz koła gospodyń wiejskich działające na terenie gminy i regionu.

Największe dofinansowanie otrzymali:

- Gminny Klub Sportowy „Zjednoczeni” – 100 000,00 zł na szkolenia sportowe w piłce nożnej i piłce ręcznej,
- Stowarzyszenie NEW DANCE – 50 000,00 zł na realizację projektu „New Dance Family”,
- Klub Sportowy JUDO Spartakus – 30 000,00 zł na szkolenie sportowe i organizację turniejów judo.

Wśród realizowanych przedsięwzięć znalazły się również warsztaty integracyjne i międzypokoleniowe, wydarzenia kulturalne, działania aktywizujące mieszkańców, inicjatywy wspierające osoby z niepełnosprawnościami oraz projekty rozwijające lokalną infrastrukturę sportową.

Analiza finansowa wskazuje na systematyczny wzrost środków przeznaczanych na współpracę z organizacjami pozarządowymi. W 2021 roku wartość przekazanych dotacji wynosiła 77 000 zł, natomiast w 2025 roku osiągnęła poziom 251 000 zł, co stanowi najwyższą kwotę wsparcia w historii gminy.

Realizacja programu przyczyniła się do:

- wzrostu aktywności obywatelskiej mieszkańców,
- integracji społecznej i międzypokoleniowej,
- rozwoju oferty sportowej i kulturalnej,
- promocji wolontariatu i lokalnych inicjatyw,
- zwiększenia udziału organizacji pozarządowych w życiu społecznym gminy.

Współpraca Gminy Przytoczna z organizacjami pozarządowymi pozostaje ważnym elementem rozwoju lokalnej społeczności oraz skutecznym narzędziem realizacji zadań publicznych na rzecz mieszkańców.

Tabela 62. Wykaz organizacji pozarządowych, które otrzymały wsparcie finansowe na realizację zadań publicznych w 2025 r.

Lp.	Nazwa podmiotu	Adres	Zakres zadania	Kwota dofinansowania	Klasyfikacja budżetowa
1	Stowarzyszenie New Dance	ul. Główna 42, 66-340 Przytoczna	Kultura, sztuka, ochrona dóbr kultury i dziedzictwa narodowego	50 000,00 zł	92105
2	Gminny Klub Sportowy „Zjednoczeni”	ul. Główna 42, 66-340 Przytoczna	Wspieranie i upowszechnianie kultury fizycznej i sportu	100 000,00 zł	92605
3	Stowarzyszenie „Przyjazna wieś”	Chełmsko 15, 66-340 Przytoczna	Kultura, sztuka, ochrona dóbr kultury i dziedzictwa narodowego	10 000,00 zł	92105
4	Stowarzyszenie „Wiatraczanka” Nowa Niedzwica	Nowa Niedzwica 6, 66-340 Przytoczna	Kultura, sztuka, ochrona dóbr kultury i dziedzictwa narodowego	10 000,00 zł	92105
5	Stowarzyszenie Przyjaciół Osób Niepełnosprawnych „Lśnienie”	Rokitno 38, 66-340 Przytoczna	Działalność na rzecz osób niepełnosprawnych	6 000,00 zł	85195
6	Stowarzyszenie Gospodyń Wiejskich wsi Rokitno	Rokitno 12b, 66-340 Przytoczna	Kultura, sztuka, ochrona dóbr kultury i dziedzictwa narodowego	10 000,00 zł	92105
7	Koło Gospodyń Wiejskich „Gorajskie Gospodynie”	Goraj 24, 66- 340 Przytoczna	Kultura, sztuka, ochrona dóbr kultury i dziedzictwa narodowego	10 000,00 zł	92105
8	Stowarzyszenie Ważka Sprawa	ul. Główna 42, 66-340 Przytoczna	Kultura, sztuka, ochrona dóbr kultury i dziedzictwa narodowego	10 000,00 zł	92105
9	Klub Sportowy JUDO Spartakus,	ul. Wybudowanie 32C, 66-300 Międzyrzecz	Wspieranie i upowszechnianie kultury fizycznej i sportu	30 000,00 zł	92605
10	Koło Gospodyń Wiejskich WIERZBIŃSKIE BABKI	Wierzbno 7, 66-340 Przytoczna	Kultura, sztuka, ochrona dóbr kultury i	5 000,00 zł	92105

			dziedzictwa narodowego		
11	Stowarzyszenie Sportowe „MMA DEVIL SPORTY WALKI”	ul. Sadowa 15a, 64-400 Międzychód	Kultura, sztuka, ochrona dóbr kultury i dziedzictwa narodowego	5 000,00 zł	92605
12	STOWARZYSZENIE POMOCY MŁODZIEŻY "ANASTASIS"	Strychy 42, 66-340 Przytoczna	Wspieranie i upowszechnianie kultury fizycznej i sportu	5 000,00 zł	92605

## 15. DZIAŁANIA GMINY NA STAN BEZROBOCIA

### Bezrobocie na terenie gminy Przytoczna

Liczba bezrobotnych w gminie Przytoczna w grudniu 2025 roku wynosiła 143 osób, tj. o 17 osób więcej niż w roku poprzednim. Zgodnie z danymi statystycznymi opracowanymi przez Powiatowy Urząd Pracy w Międzyrzeczu struktura bezrobocia w gminie Przytoczna na dzień 31.12.2025 roku przedstawiała się następująco:

Tabela 63. Struktura bezrobotnych w gminie Przytoczna stan na 31.12.2025 r.

Liczba bezrobotnych							
Ogółem	w tym kobiety	w tym mężczyźni	z prawem do zasiłku	do 30 roku życia	powyżej 50 roku życia	długotrwale bezrobotni	bez kwalifikacji zawodowych
<b>143</b>	25	118	14	47	46	58	31

Źródło: dane pozyskane z Powiatowego Urzędu Pracy w Międzyrzeczu

Jak wynika z danych z Powiatowego Urzędu Pracy w Międzyrzeczu stan bezrobotnych na terenie gminy Przytoczna na koniec 2025 roku znacznie przeważał wśród mężczyzn (118). Liczba bezrobotnych w gminie Przytoczna w latach 2015-2025 przedstawiała się następująco:

Tabela 64. Liczba bezrobotnych w gminie Przytoczna w latach 2015-2025

ROK	2015	2016	2017	2018	2019	2020	2021	2022	2023	2024	2025
Liczba bezrobotnych	371	370	298	283	210	219	148	138	119	126	143

Źródło: dane pozyskane z Powiatowego Urzędu Pracy w Międzyrzeczu

W analizowanych latach 2015-2025, można zauważyć, że rok 2025 charakteryzował się niewielkim wzrostem liczby osób bezrobotnych w porównaniu z rokiem ubiegłym, jednak w porównaniu z latami poprzednimi liczba ta jest mniejsza. Działania na rzecz ograniczenia bezrobocia i łagodzenia jego skutków pozostają przede wszystkim w gestii Powiatowego Urzędu Pracy w Międzyrzeczu, jednak w działania te włączała się również gmina Przytoczna poprzez organizację robót

publicznych, prac społecznie użytecznych oraz stażów zawodowych. Gmina Przytoczna w roku 2025 organizowała roboty publiczne, w ramach których zatrudniono 10 osób.

## 11. Spis Tabel

Tabela 1. Liczba mieszkańców gminy Przytoczna zameldowanych na pobyt stały i czasowy w latach 2023-2025 .....	5
Tabela 2. Liczba urodzeń dzieci będących mieszkańcami gminy Przytoczna w latach 2023-2025 .....	6
Tabela 3. Liczba zgonów mieszkańców gminy Przytoczna w latach 2023-2025 .....	6
Tabela 4. Wykaz mieszkańców gminy Przytoczna z podziałem na sołectwa wg stanu na dzień 31.12.2025.....	6
Tabela 5. Statystyka mieszkańców zameldowanych na pobyt stały i czasowy wg wieku i płci wg stanu na dzień 31.12.2025 r. ....	7
Tabela 6. Wykaz radnych gminy Przytoczna w kadencji 2024-2029 .....	9
Tabela 7. Zestawienie sołectw oraz sołtysów .....	11
Tabela 8. 10 głównych źródeł dochodów Gminy Przytoczna w 2025 roku.....	13
Tabela 9. Wydatki Gminy Przytoczna w 2025 .....	16
Tabela 10. Wartość majątku w poszczególnych grupach wg stanu na dzień 31.12.2025 r. ....	19
Tabela 11. Szczegółowa klasyfikacja gruntów należących do gminy Przytoczna na dzień 31.12.2025 r. ....	19
Tabela 12. Wykaz działek przyjętych na mienie gminy Przytoczna w 2025 r. ....	20
Tabela 13. Wykaz z wartością budynków i budowli.....	20
Tabela 14. Obiekty inżynierii.....	21
Tabela 15. Maszyny i urządzenia techniczne .....	21
Tabela 16. Zestawienie narzędzi, przyrządów, ruchomości i wyposażenia.....	22
Tabela 17. Wykaz jednostek .....	23
Tabela 18. Wykaz dochodów .....	23
Tabela 19. Główne obszary strategiczne gminy Przytoczna .....	26
Tabela 20. Inwestycje roku 2025 .....	33
Tabela 21. Inwestycje w trakcie realizacji w roku 2025 .....	33
Tabela 22. Zestawienie ilości usuniętego azbestu oraz kosztów realizacji zadania .....	35
Tabela 23. Wartość sprzedanego alkoholu w 2025 r. ....	40
Tabela 24. Zestawienie poszczególnych uchwał podjętych w 2025 roku .....	40
Tabela 25. Zestawienie wydatków .....	61
Tabela 26. Pozyskiwanie środków zewnętrznych i realizacja projektów w 2025 roku.....	65
Tabela 27. Statystyka dotycząca mieszkańców gminy Przytoczna, którzy złożyli deklaracje.....	68
Tabela 28. Ceny za odbiór i zagospodarowanie odpadów komunalnych .....	69
Tabela 29. Zasób lokali gminnych .....	71
Tabela 30. Kategorie i stan dróg na terenie gminy Przytoczna .....	72
Tabela 31. Przebieg dróg powiatowych na terenie gminy Przytoczna.....	73
Tabela 32. Struktura użytkowania gruntów w gminie Przytoczna .....	78
Tabela 33. Wykaz decyzji wydanych w 2025 r. dla osób fizycznych i osób prawnych.....	78
Tabela 34. Wykaz złożonych deklaracji i informacji w 2025 r. od osób prawnych i fizycznych .....	78
Tabela 35. Wykaz uzyskanych dochodów w 2025 r. z podziałem na osoby fizyczne i prawne .....	79
Tabela 36. Wykaz należności pobranych przez inkasentów.....	80
Tabela 37. Wysokość stawki podatku akcyzowego na terenie gminy Przytoczna .....	80
Tabela 38. Stan organizacyjny publicznych szkół podstawowych .....	81
Tabela 39. Stan organizacyjny przedszkola .....	82
Tabela 40. Poziom zatrudnienia w placówkach oświatowych gminy Przytoczna w przeliczeniu na pełen etat .....	82
Tabela 41. Stopnie awansu zawodowego nauczycieli w roku szkolnym 2024/2025 .....	82

Tabela 42. Urlopy dla poratowania zdrowia .....	83
Tabela 43. System doskonalenia i doształcania zawodowego nauczycieli - nakłady na doskonalenie nauczycieli w placówkach oświatowych gminy Przytoczna w roku 2024 i 2025 .....	83
Tabela 44. Wyniki egzaminu .....	85
Tabela 45. Liczba uczniów dowożonych .....	86
Tabela 46. Osiągnięcia w konkursach przedmiotowych organizowanych przez Lubuskiego Kuratora Oświaty - Szkoła Podstawowa .....	87
Tabela 47. Ważniejsze osiągnięcia uczniów w różnych konkursach, przeglądach .....	88
Tabela 48. Ważniejsze osiągnięcia uczniów szkoły w sporcie .....	88
Tabela 49. Plany finansowe SP Przytoczna – ogółem .....	90
Tabela 50. Struktura wydatków w rozbiciu na rodzaje .....	90
Tabela 51. Plany finansowe Przedszkole – ogółem.....	90
Tabela 52. Struktura wydatków w rozbiciu na rodzaje .....	91
Tabela 53. Stypendia Wójta .....	91
Tabela 54. Stypendia Dyrektora.....	91
Tabela 55. Wypłacone kwoty wg rodzaju świadczeń.....	95
Tabela 56. Wydatki w zakresie świadczeń rodzinnych.....	97
Tabela 57. Wydatki promocyjne .....	101
Tabela 58. Wykaz samochodów pożarniczych.....	105
Tabela 59. Wykaz sprzętu do działań ratowniczo – gaśniczych .....	105
Tabela 60. Działania ratownicze, w których brały udział jednostki w roku 2025.....	106
Tabela 61. Wyszkozenie strażaków.....	106
Tabela 62. Wykaz organizacji pozarządowych, które otrzymały wsparcie finansowe na realizację zadań publicznych w 2025 r. ....	108
Tabela 63. Struktura bezrobotnych w gminie Przytoczna stan na 31.12.2025 r.....	109
Tabela 64. Liczba bezrobotnych w gminie Przytoczna w latach 2015-2025 .....	109

## 12. Spis wykresów

Wykres 1. Struktura ludności według ekonomicznych grup wiekowych .....	5
Wykres 2. Struktura ludności według płci .....	8
Wykres 3. 10 głównych źródeł dochodów Gminy Przytoczna w 2025 roku .....	13
Wykres 4. Dochody podatkowe Gminy Przytoczna wg kategorii w 2025 roku w porównaniu do lat 2021-2024 .....	14
Wykres 5. Wskaźnik spłaty wg art. 243 ustawy w latach 2025-2036 .....	18

## **13. Spis rysunków**

Rysunek 1. Położenia gminy Przytoczna .....	4
Rysunek 2. Plan orientacyjny przebiegu obwodnicy miejscowości Przytoczna.....	75